盛京時報

The Shengching Shihpao

大正九年十月八日

休刊…中日大祭星期日

陰曆…八月二十七日

發行兼編輯人 菊池貞二
印刷人 宮川善作
發行所 盛京時報社

論說　裁兵與借欵（儆寐庵）

四國銀行團。現經完全成立矣。自此無論政治及經濟借欵。凡中國之所需用者。悉不得不仰給于該銀行團。予與予取。中國財政上之死命。其樞紐由該銀行團操之。聞該銀行團擬于日內將其具體的方針。通告中國政府。所謂具體的方針。內容果爲如何。不得而知。惟該銀行團和縣之所在。吾人曾已一再討論。不須贅述。今欲促而稱銀行團積極的援助中國。其步驟。倘若使其消極的採用援助救國方針耶。

所謂消極的救國方針也者何耶。試設銀行團在廢督裁兵未實行以前。分文不借給中國是也。夫廢督裁兵之事。倘委諸官僚軍閥雅自行解決。不啻與虎謀皮矣。于事無濟。不言可喩。惟輿論所在。彼武人雅亦不得不依樣畫胡盧。乃自浙督盧子嘉附和提倡以來。督軍贊成廢督裁兵者。不止二三。至最近則曹張兩使亦附和主張。然此等武人雖眞意之所在。觀國民輿論。迥然不同。非藉以欲免輿論之攻擊。則不過敷衍了事之口頭禪耳。國民方面。亦已然知依賴武人雅之絕無效果。或有欲訴諸輿論。强迫實行者。謂端賴輿論。須在民間設立全國裁兵總機關。就地詳細調查各省必需兵額。以明其眞相。確定計劃。然後向新銀團交涉借欵。否則國民萬難承認借欵。必須群起反對。若夫北京政府及督軍關于裁兵計劃。則到底難以信用云云。其所言似甚中肯棨。蓋近來國民自決之聲浪。日熾一日。當是時以爲廢督裁兵之重要急務。須由國民自行解決。固不足怪矣。然吾人鑑以當此武人跋扈時代。純恃輿論。反抗軍閥。果能如願以償與否。頗屬疑問。輿論之爲最後勝利者。固不待論。然其間須經許多波折。有許多犧牲。而廢督裁兵一層。愈快愈好。實行能速一日。則人民免一之塗炭。若不顧救國救民則已。苟欲救國救民。則斯舉不可一日或緩。是以吾人激勵國民輿論。本不落人後。一面亦欲應勸告新銀團。俾其在廢督裁兵未實行以前。萬勿應中國借欵之交涉而已。所幸者新銀團方面。雖迄未有何等聲明。然似現在頗思熟慮之際。加以美國方面。若銀團委員拉孟德氏。若前駐華公使芮恩施氏。均爲著名廢督裁兵論者。亦熟悉中國現狀者。決不使該銀團擲巨欵於虛牝。變成助紂爲虐之資。畧可斷言矣。然吾人希望不僅止此。尤盼該銀團屆期應與中國民間有誠有志者。認眞商榷。然後代中國釐定所有廢督裁兵之大計劃。並監視實行。是新銀行團當然之權利。毫無干涉內政嫌疑者也。自來新銀團之成立。吾人極端反對。無奈木已成舟。今日使該銀團稍有意義之道。舍此他無良法焉。

巡閱使之濫設（儆）

官職者。國家之公器。斷非軍閥私人相贈之酬品也。然以督軍省長之職餌人者。今則地盤粗已確定。不容任意更動。而一面武人官僚貪婪希望。因而漸奢。目光之所注。皆在巡閱使一職。所以有兩湖巡閱使。有蘇皖贛巡閱使。甚至有僞議巡閱使出現。公器之濫。官紀之紊。噫乎。何其至此極耶。

夫督軍省長之職。已爲官僚軍閥競爭權奪利之大好目的物。攻者出死力而爭之。守者抵死不肯放鬆。假設不已。搗亂終焉。競爭釀致現在之危局矣。

然而今更有巡閱使之一大飯盤出現。則已被督軍或省長職而滿志者。必當發憤蹶起。再出死力。以爭此一席。中國亂局。至是更糜爛。國事遂不可問。而民將無噍類矣。嗚呼。有以致之者。誰耶。始作俑者。其無後乎。其無後乎。

駐赤俄一週年記（六）

除黃瓜而外無一所實亦誠苦矣所有旅客大抵皆係由戰綫請假回家之兵士與其新徵青年之軍隊按赤軍之兵例得每年請假一次是爲赤軍之常規也船每抵碼頭時則必有新兵之乘船者雖爲夏令而仍皆穿皮帽因以船中愈形擁擠幾無插足之地船每一開則其送行之婦人多放聲痛哭旅客見之者莫不捧腹而笑然余對於此等婦人之號哭及旅客之訕笑誠不以爲然也久而船室則愈不敷坐余室原爲一人而此時又入一人但室中祇有一床二人一在床上一在地板但每至一晚三時窗外忽有人盡力敲破吾等之門吾等乃速開門但見有一壯漢立于門外且速放出吾妻余乃答以此室無女子居住該壯漢又往隣室敲門及其門開而其妻已由窗戶逃走矣於是此事遂時在船中傳爲話柄余室之同居者亦屢屢引以爲笑談然及翌年余室之同居者亦帶一美女同棲一夜余是夜乃持彼移寢於甲板之上至按船中此種行爲亦非祇此兩人似此淫亂行爲風俗敗壞亦是以證明俄國之亂源也

▲靑年之意嚮　余此次之旅行對于赤軍之習俗深得研究勞農政府所以能支持之原因蓋亦有故矣彼等對于俄國之資產階級蹂躪一空且彼等受壓制政治已經數百年而今則一旦得以相當職權爭揮其意志尤爲彼等之愉快也况勞農政府對於全國之敎育機關盡行開放靑年之有志者得以開發其意志改善而一般之社會迄今之俄國革命均以思想之傾向置于度外是亦對于過激派考查之錯誤焉其對于靑年革命之意向而尤爲觀之然則俄國之靑年何以不援助開林斯幾之一派乎此中之理甚爲深奧也蓋俄國對德之開戰以無意義俄人之重個人不重國家已成慣習是以國家雖爲資本階級之獨占亦在所不能決不肯爲此流血開林斯幾對於從前反對戰爭之輿論甚抱反抗主義故當其主持繼續開戰時俄之青年已脫去戰綫者不可勝數而列寧則不然也於開戰之初即爲反對戰爭之一人以其宣傳之力而擾亂戰綫之軍隊及其奪獲政權而竟敢實行布列斯特利特斯克之講和及見講和之不成乃又放棄戰綫改美態度矣其後反過激派軍各處蜂起於是勞農政府之地位漸形危殆列寧遂又擞其青年日欲復活俄國之帝制者已由無產階級中發生矣君等速起救助勞農政府即救助君等之自身也云云因勞農政府之樹立俄國國民遂得一綫之光明故俄國青年遂蹶起而反對國軍矣總之其青年之奮起由於階級觀念之覺悟不待言也然而余一年前之所見現今已不適用於俄矣夫年一時風靡日本之勞動亦決出於日本全土勞動之自發故此次俄國青年之覺悟亦僅其一部而已

▲赤衞軍之親切　如上之中船行已漸逶岸市街黯綠華麗其風光亦可謂美矣不過岸上人家之屋宇因經次交戰均有子彈穿過之痕跡恰如蜂巢情形極爲悲慘船至薩拉浦利時余饑甚且倦此處因已脫離第三軍之範轄所有旅客必須另換旅行證書故不得不登岸也且時爲深夜又必待明早方能辦理於是各客皆行下船住於碼頭上而輪船則自開去矣此時余之最痛苦者爲腹餒已久急待充饑明知市內無實食物者然亦欲試行一看及至市中則漸漸黑暗加以道路不明于是不得已漸復歸碼頭臥于行李之上然時來一警兵碼頭之兵士見余臥于行李之上謂余曰君無住宿之處乎亦可偕來並對余施之以禮余與是兵相談甚久彼知余已顆粒不入口者兩日矣彼乃立即飭其國兵到市內買麵包鹹魚若干令余充饑余當時之感激實已深刻五內矣

▲女廳長　翌日船未出發以前余乃往訪其政務廳長此廳爲赤軍佔領地內之軍政機關其廳長非軍人爲一白面老婦觀其情形氣慨甚有威嚴大有不可侵犯處余與該廳長相談甚久蓋係革命以來經過戰爭之辛苦該女對余殷勤和氣甚表歡迎第一所談者爲捷利亞賓斯克之失守事並言赤軍此後當漸入西伯利亞將哥爾恰克軍遠行討滅云談時意氣軒昂頗具女將之姿勢又云烏拉耳之勞動者當時組織隊伍出迎赤軍此次所得數萬捕虜無收容之所且特羅茲基又有命令對於捕虜須格外優待故對于該捕虜之待遇當時殊覺困難云云又外間對于赤軍有種種之非難然試觀國軍之行爲亦可畧見一班矣云遂又取出眼簿一本係白軍撤退時所餘之罪人名冊各名之旁有記以槍斃者有記以釋放者然釋放者極爲稀少其中之女子亦復不少並有年齡在十歲上下者又云赤軍在戰線以內若謂未行虐殺者不敢言然按此名冊觀之亦可知國軍之暴矣云云

▲講堂與俱樂部　其後該女又爲嚮導同余往市中各處參觀第一處參觀爲市民講堂係一小學室內有男女學生三十餘人傾心聽講其教師爲青年將校係政務廳之職員當時所講者題爲勞農政府之根本法律先解釋法爲何物次又講資本制度及該法律之性質並謂此法爲勞農俄國生活上必要之物云云第二乃參觀俘虜俱樂部該處乃一富戶之別第其中有飯廳會議室圖書室之種種設備余到該處不久正値開議余亦入室旁聽及入室後室中之人均起立對余互述歡迎之詞並爲日本無資產之階級均三唱萬歲於是余出戶又往飯廳但見各捕虜均圍繞其自選之委員而欲求其委員界之從前之來該處者俟有數人之家族而目下則一變而成數百人之青年數在機關矣共產主義者即如是也云云

▲宣傳中之壁畫　其次又參觀被白軍虐殺市民之某地該處正在作設立紀念碑之工程由此遂往碼頭之宣傳所矣是所之週圍甚爲壯麗壁上繪有資本家對於勞動者相爭之圖畫又有黃將軍虐待百姓之圖有地主僧侶校殺農村貧人之圖有人民皆屈資產階級形狀圖余見此等圖畫不覺觸動一種恐怖之念恍似已入勞農俄國者恬余此時仍是饑渴難堪乃請于該女廳女遂將軍隊倉庫所藏之白麵罐頭鹹魚等物設法代爲購買然天氣稍熱及至翌日即均已腐臭矣於是余仍須繼續忍受從前之饑渴乃自胡亂預想恐不到莫斯科即將死于途中也

▲抵莫斯科　船過溪谷遂入平原但見景緻美麗滿目清風然饑餓之苦未曾稍去雖有此等悅目之風景亦毫無玩賞之興如是者十數日方抵尼羅基尼諾彼古羅得焉余見其荒廢情形頗抱悲觀市中賣物者除櫻桃之外別無物余乃往車站路經國際市場其荒廢已不堪言狀各店舖門前惟有氣息奄奄行將餓斃之瘦狗橫臥而已又明日即抵莫斯科矣茲將余由該埠至莫斯科之行程紀錄於次

（未完）

騎馬之英帝暨英后

偵探短篇　繫鈴解鈴（二）

後郤克入辭署。隱禁三年餘。雖科罪而失物終不可得。成爲懸案。警署無如何。湯姆至快快。不久仍赴非洲。營其勞動之生活。此即葛侖琪之竊案。今則入本事矣。

大佐聞警察官言後。默坐車中。是時風雪益甚。如百萬蚪龍。空中飛舞。其勢絕凌厲。中人欲僵。頭腦中疑障重重。乃不能攻之而破。大佐自語曰。彼人誠狡詭。必似老於此道者。揣情度理。必無有第二人。我思鑽石雖搜尋不得。或仍在瑪希屋中。爲所密藏。而藏者即爲郤克。然何處。何處公共偵探及私家偵探之從事搜訪者。前後十餘人。乃絕無迹象。斯非怪事。

天晚矣。長途漫漫。不能辨轍徹。知雪益也。炯斯以行路難。頻欸息。時我噓氣以自壯。大佐曰。街燈黯淡乃爾。光線得毋太弱。炯斯未及答。瞥見前面有人影。大佐狂呼停車停車。炯斯急掣車止之止動機。而此風雪中踽踽獨行之旅客。相隣尙尋丈。已顚頓兩越於道傍。作溝中瘠矣。

大佐一躍下車。此瞻入溝中旅客。實未死。則大聲呼救。大佐曰。汝受傷耶。曰兩足斷矣。大佐曰。何遂至是。吾援汝出。此人曰。吾出此。豈與我五金鎊。爲養傷費。否則訟汝於官。大佐曰。汝將安往。曰。我往明非街。大佐曰。我等此去。行經明非街。載汝俱行可乎。曰可。但五金鎊之養傷費。不能因此而減少。大佐曰。與汝半沙弗令。（金幣名）聊以解頤。吾車離汝尙尋丈。汝自脆怯足軟。安能咎吾車之不愼。即訟於官。亦不得直。汝意果云何。此人無奈。則曰。既如此。吾亦弗欲多事。從汝去矣。

車行至明非街。此旅客即下車。大佐呼炯斯曰。幸矣。炯斯曰然。不數分鐘汽車兀兀作響。停滯弗動。知機輪壞矣。大佐曰。此間離家尙有五里。地僻人少。不如將此車置之道旁。雪夜可無妨害。余等步行歸也。御者曰。冰雪載途。且道遠不可行。葛侖琪離此僅半里。何不赴彼間暫假一席地。大佐稱善。曰我本有事欲見瑪希夫人。到葛侖琪後。又可發電話至家中。誠一舉兩得。

十分鐘後。見葛侖琪老屋。隱約在一帶叢林中。燈光點點。遠聽鐘聲。已七時半矣。俄而大佐與御者抵瑪希之居。瑪希夫人含笑承迎。夫人性和藹。善談論。非諧並作。寒已消矣。愛兒湯姆遠在非洲。室中惟一女一婢女耳。室中爐火正熾。光熊熊然。若歡迎佳客。

（未完）

廣告

滿鐵定期船　大連出帆廣告

青島上海行

榊丸　十月九日正午開航上海行

▲以上兩船均設有船內無線電信局

滿鐵埠頭事務所

上海行

神戶丸　十月十三日正午開航青島上海行

海運課

客货取扱　丸二商會　大連監部通二丁目（電話二六四〇、一八五五）

日本郵船會社　大連出張所

開往　太沽牛莊行（十月十一日）　濟洲丸

開往　門司神戶行（十月十一日）　濟洲丸

代理店　三井洋行大連支店

乘船票　由本出張所自賣如有坐客請至本所購賣　電話四六二〇、〇一

入荷案內

英國製　羅牙爾內疋號　自轉車

輸入元　松永兄弟商會　奉天春日町　電話中國三二一〇　日本三四一番　日本五一五

各樣煤炭一概俱全　南滿公司　奉天小西關　電話中日五二六番　中日話五一六號

橫濱正金銀行奉天支店

資本金　壹億圓

積立金　五千萬圓

電話　日一二番　中四七一番　容用五三七番

總行　日本橫濱

支店　東京　神戶　大阪　下之關　長崎　倫敦　里昂　紐育　桑港　兒斯愛　節兒斯　細牙脫兒　布屋腦斯安　伊列斯布文布哇　孟買　羅馬　卡達爾賈斯拉巴牙　馬昵拉　新嘉坡　西道泥　香港　漢口　上海　北京　天津　青島　濟南　大連　牛莊　開原　長春　哈爾濱　海參威

罪孽深重不自殞滅禍延顯考石府君諱鍚齡公享壽六十有六痛于民國九年陰歷八月十四日寅時壽終正寢不孝等親視含殮停柩在堂遵制成服擇于九月初一日開弔初二日修齋候奠初三日發引　世寅鄉友　謹此訃聞　孤哀子石得山泣血稽顙　寓居遼源縣街　叅僚敬啓

罪孽自殞禍延顯考張府君占一公諱殿魁痛于夏曆七月五日享壽八旬有六玆擇於夏曆九月二十九日發引安葬叅係　誼恐報不周哀此訃聞　孤子張九卿泣血稽顙　如蒙賜唁請寄至長春吉林街第一混成旅　成友　寅　謹

請看北鄉保長李憲周設賭詐賍逼斃人命之現狀

錦縣北鄉龍王嘴子屯滿鄉保長李憲周仗勢保長　在家設賭縱甲丁詐索鄉民錢財及逼斃人命之證　據列下（一）今春三月間該保長搶大滿家滿貴然家設賭詐索白面五十斤（二）又於三月間小滿家滿滿樹滿叔姪因家務不睦傳保勒索錦市錢二百吊（三）又於六月本屯張恩因夫婦口角經百家長蔡寶森報保長意欲合謀詐索遂飭甲丁追傳數次　張恩畏其詐索躱避鄰佑將其父萬增毆打一頓　幸未致死乃子是夜其子痛父傷痕情切恐其保長詐索錢財遂爲自縊身死現在伊父欲控其保長　勢力不敢聲訴故登諸報端望有督飭滿鄉保持　民命之責者監可速爲調查以免鄉愚受此不白之冤

錦縣北鄉不平人等具

請看陸軍楊團長擊匪救民之德政

熱河朝陽凌源奉天興城綏中錦西等縣交界處所　票匪猖獗民遭塗炭數載以來晝夜告警今歲亢旱　賊氛益熾至六月間間奉軍入關遂恣意更無忌憚朝陽界有盞七省等一百餘人韓桂枝五六十人凌源有杜希讓傳鐸冷尙等八九十人興城錦西　界有楊均等三　十餘人綏中有張錫　九等二十餘人合共不下三百餘名肆行綁掠各通商集鎮皆自謂　不能保守農民罷耕商留失業幸二十八師二十八　團楊團長子新帶騎兵第一第二兩營奉檄飛至賊匪聞知隨竄至朝界墩台山錦西虹螺山等處盤踞　奇峰大谷硝壁之間團長楊公督率郭王兩營長日　夜尾追不避堅險連接數伏救下被綁人票三十餘名擊斃賊匪二十餘名戰無不勝攻無不克得以掃　平崔匪嚮擾槍農民樂業安居商賈恢復舊制並且於地面無驚乃楊公身作行間之領袖心爲閭閻之父母若帶兵將官悉能如此公者何患內亂不靖國体不振哉洵不愧國之棟材民之保障也

凌源縣紳商等具

奉天首創第一家　彩華西法洗染公司廣告

本公司數級以來歷有數載向承各界贊許莫不精益　求精本主人尤鑒於斯聘請優等技師專染綢緞綾羅哈喇嗶嘰呢羽衣片中西洋服（兼洗皮張）等件一經洗染必能變新　如新原料不損巧去油漬限期取貨乃本公司爲便利惠顧諸君起見特設分公司於鼓樓南路西新華公司金銀庫胡同口教育總會間壁新彩華公司以廣招徠如蒙　光顧請認明牌號爲妥外埠主顧恐未週知特此佈聞　中國電話四九八號　本主人謹白

奉天中街同義合綢緞布莊新張贈彩廣告

本號新建西式樓房現已竣工所有綢緞呢布絨疋京廣洋貨新奇閃繡各種花緞文明禮服喜壽帳料特等摺裙梳粧物品以及狐貉貂貍西口灘羊各樣皮件軍警學界軍衣物品定做隨時衣裳四季無不全備擇於舊歷九月初六日重新開張爲歡迎四方主顧起見敬備彩票二萬張作爲紀念共計五大彩凡在本號買物至四元者贈彩票一張至十元者二張至二十元者三張至五十元者四張至七十元者五張至百元外者六張彩彩準得並無空票用酬惠顧盛意至於物美價廉尤爲餘事屆期光臨方知本號言之不謬也

頭彩二張每彩價値一百二十元　廣莊洋縐一疋　西口灘羊皮襖一件

二彩四張每彩價値六十元　線春袍料灘緞褂料

三彩二十張每彩價値十二元　元青嗶嘰嗶嘰褂料

四彩五十張每彩價値六元　彩花絨毯台毯衛生衣等

五彩二百張每彩價値一元二角　色花絲巾色標布等

六彩　七彩

八彩每張價値二角　本號中國電話五百號

注意　八站大順昌火磨啓事

本火磨係與俄人卡薩特克英合服現因拆股轇轕已經成訟未決誠恐卡薩特克英有將本磨機器地皮房屋私押外人情事茲特通告各國人士在此期間一切抵押均歸無效此啓

贈彩廣告

本號開設奉天城裡中街東首路北門面九間歷有年矣茲爲擴充生意起見特造三層新式樓房專辦各國綢緞絨呢布疋雜貨俱全減價出售擇於陽歷拾月二號即陰歷八月二十一日重新開市特備彩票貳萬張概無空彩現買貨價五元以外敬送彩票一張二十元外兩張五拾元外三張七拾元外四張百元外五張計頭彩每張價値百元貳彩每張五拾元參彩每張拾元四彩每張四元五彩每張壹元而洋燭油麵等貨均各代理不在此例恐未週知特此敬佈

吉順昌老號
吉順洪絲房　謹啓

招商局圖南快輪准於舊歷八月廿九日（即禮拜日）由營口開往煙台上海代理客票店大西門裡眞正稻香村

每月十日迄無試驗入學許可す緩經驗者を自動車運轉の技術者たらしむ

日本自動車學校

東洋第一　東京蒲田驛前（京濱電車蒲田驛下車又は蒲田驛下車すぐ前）

中國局勢

粵人聲援魏李討桂 （六日發 上海專電）
梁士詒葉恭綽龍建章等均電致李福林及魏邦平贊成粵人治粵驅除桂系等語藉資聲援

一般對政局之隱憂 （六日發 上海專電）
▲李純仍然要求請假
李純就任三省巡閱使仍向中央要求請假一般人士以爲北方政界暗雲之表現頗抱憂慮

魏李請李根源中立 （六日發 上海專電）
▲何等名正言順
魏李電致李根源畧云此次舉事並非仇視桂系實爲鑑于民心主張粵人治粵耳務我公嚴守中立云云

粵派並無中心人物 （六日發 上海專電）
魏邦平李福林與民黨及陸[illegible]之共同行動果能至如何程度頗爲不明加以粵派並無中心人物是即廣東派之弱點

東江戰事似已停止 （六日發 上海專電）
東江方面現在似已停戰

東海請李純勿固辭 （六日發 北京專電）
東海電致李秀山畧云現在大局垂危千鈞一髮務須和衷共濟萬勿固辭三省巡閱使以慰民望云云

外部派交際員赴歐 （六日發 北京專電）
外交部決定以視察政治之名義特派國際聯盟附屬交際員三名前往歐洲藉便宣傳

李純擬開南京會議 （六日發 上海專電）
據聞李純擬定再開南京會議以便實行長江聯防計畫現已電促三省特派代表出席

王鄂督電賀李巡閱 （六日發 漢口專電）
王督軍電賀李純任三省巡閱使並提議長江三督攻守同盟

湘滇聯絡鄂防吃緊 （六日發 漢口專電）
湘滇兩省現已聯絡是以鄂省防備頗受影響當經王督軍宣言中立並飭令宜昌守備軍籌防雲貴軍入境即向贛豫兩省提議聯合防禦

國會問題電商西南 （六日發 北京專電）
東海電致西南各方面宜依新選舉法召集國會以資解決時局等語未知西南能否承認

張姜兩氏希望巡閱 （六日發 北京專電）
張勳希望新陝甘三省巡閱使姜桂題希望熱綏察三特別區域巡閱使均擬請曹張推荐

贛督電告滇軍進逼 （六日發 北京專電）
陳光遠電告政府畧云滇軍現已進逼贛南

琿春領署二次被襲 （六日發 東京專電）
據四日吉林來電云俄過激派與不逞鮮人及馬賊結隊再襲琿春意擬化該市爲焦土現在與日軍交戰中至何時方能鎮定尚難預料

歐美時事

俄波媾和未易妥協 （六日發 東京專電）
據當局接電一般觀察俄波媾和問題難形妥協然波軍仍然前進現已進逼威列拿羅杜

日德裁判採用英語 （六日發 東京專電）
日德混合仲裁裁判所決定在倫敦設立採用英語

杜羅基有負傷風說 （二日發 倫敦來電）
勞農政府最高軍事委員杜羅基現在市街戰負重傷之說

勞農政府形勢危急 （二日發 倫敦來電）
法國外交部關于俄國動亂之消息異常注意據法國半官的消息勞農政府現在極形危急有兩西羅夫將軍（激軍總司令）刻爲挽回激軍之勢力募集帝政時代之軍官屬于勞農軍之監督委員每日多有被其殺者已有二百名之監督委員避難於德國

罷工聲中發生擾亂 （二日發 倫敦來電）
據西報「彼得克羅士」西部一帶英甲之「那月」地方最近消息謂西北鐵路庸工現經罷工而西□夫□工廠亦發生異大之擾亂工廠中有代表二人業已被害而在「彼得克羅士」各工廠工人業經向上因麵包價值問題發生盡行同盟罷工然其眞正目的實係推翻勞農制度同時此種波瀾擴境象並蔓延及於西部紅軍該處已開大會要求和平又有挽回至連斯基制度之集會

訂約停止軍事行動 （二日發 瓦爾沙來電）
據公報云激黨軍隊在利達既受懲創現正繼續追擊波蘭第二軍補獲敵虜三萬名大砲一百餘門現以與里家安尼亞訂立協約故「蘇瓦爾基」方面所有各種行動均已停止

礦工會議提出辦法 （一日發 倫敦來電）
英國礦工代表會議現已決定將罷工之舉再行展延兩星期至十月十六日爲止而礦工對于礦主所提出之新辦法擬于十月十一十二兩日投票表決而礦工代表會議則將於十月十四日討論其結果至礦主所提出之新辦法內規定產額工資之標準現已改爲產額二萬四千萬噸則每日增加工資一先令如產額爲二萬四千四百萬噸則每日增加工資一先令六辦士如產額爲二萬四千八百萬噸則每日增加工資二先令云云

顧使發表對俄宣言 （一日發 華盛頓來電）
顧維鈞現已發表宣言畧謂中國並未承受勞農政府何種提議因中國與各協約國所持政策取同一之步調不願有所離異至中國所受過激主義之危害以爲較諸無論何國均形減少又謂中國近來停止舊俄官員待遇並非關于勞農政府之提議且該項提議中國尚未答覆在中國之目的不過對于俄國官員停止其向所沿用政治上之特權並防止俄人在中國境內發生爭端耳至該項特權一俟俄國有責任之政府成立即當恢復云云

日本近情

新年詠歌敕題頒布 （六日發 東京專電）
新年詠歌敕題決定（社頭之曉）呈詠期限爲十二月十五日

黑岩氏之哀榮 （六日發 東京專電）
黑岩周六于五日因病逝世特敘正五位

東宮蒞大演習乘艦 （七日發 東京專電）
東宮殿下大演習由神戶至別府之乘艦決定伊吹艦其供奉艦則爲天龍艦

對華貿易輸出超過 （六日發 東京專電）
九月中旬對華貿易輸出二千九百三十六萬七千圓輸入七百零三萬五千圓自一月起計輸出超過一億五千九百二十六萬六千圓

琿春市街 （未被慘事以前之景況）

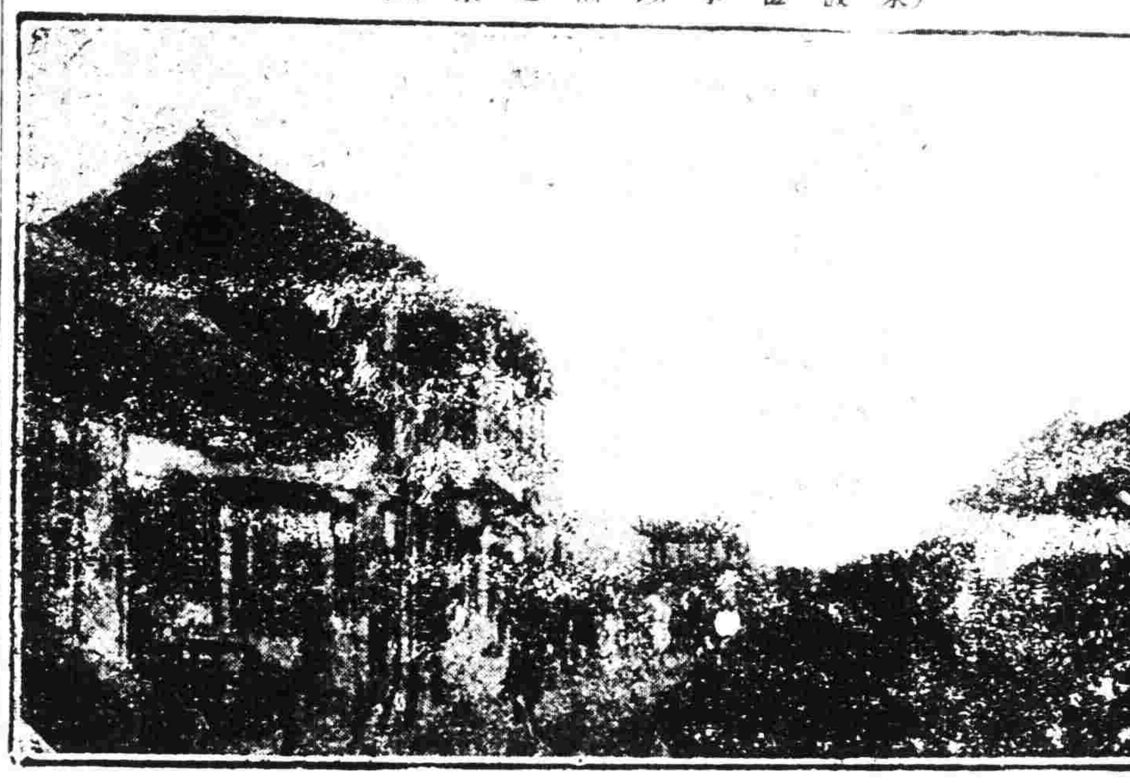

外相報告琿春事件 （六日發 東京專電）
內田外相于五日在閣議詳細報告琿春事件旋即決定畧云當局現在雖已實行適當之處置然一時遽難樂觀須與中國政府交涉以資嚴重取締云云

增派憲兵分駐鴨圖 （六日發 東京專電）
赤池警務部長現已入京與當局協議朝鮮統治策決定增派憲兵二百五十名分駐鴨綠圖們兩江□當實行

樞府可決對奧和約 （六日發 東京專電）
六日樞府會議由政府委員說明諮詢案對奧和約改正文官任用令等案就中對奧和約即行裁可當與對德和約同樣之手續公佈

憲政會開東北大會 （六日發 東京專電）
憲政會于六日在仙台特開東北大會聽者共計三千人當可決宣言書嗣由河野廣仲氏實行演說直至午後三時解散旋即開演說會河野濱口關及其他多數名士交起演說洵極一時之盛

橫濱停車場失火 （六日發 東京專電）
橫濱停車場于六日午前八時由樓上失火直至九時始息損害不多但未明失火原因

末松子因病逝世 （六日發 東京專電）
樞密顧問官末松子爵于五日因病逝世

命令事項 （十月五日）

▲大總統令
▲任命陳孝全爲察哈爾暫編陸軍第一混成旅步兵第二團長此令▲孫會友加陸軍步兵上校銜此令▲署財政總長兼鹽務署督辦周自齊呈晉北榷運局局長徐鼐調京任用請免本職應照准此令▲署財政總長兼鹽務署督辦周自齊呈請任命黃鴻奇爲晉北榷運局局長應照准此令▲署交通總長葉恭綽呈秘書徐銑另有任用請免本職應照准此令▲署交通總長葉恭綽呈請任命李鑒鑾爲秘書應照准此令▲署內務總長張志潭呈准江蘇省長齊燮元咨請任命趙令鵬爲江蘇水上警察廳長應照准此令▲兼署陸軍總長靳雲鵬呈請任命于樹德爲察哈爾暫編陸軍第一混成旅步兵第二團第二營營長姚恩洪爲步兵第二團團附均照准此令▲兼署陸軍總長靳雲鵬呈請授杜文衡爲陸軍騎兵中校王琴堂王蘊森李鴻霖敬克誠徐廷麟均加陸軍步兵中校銜高鴻賓爲陸軍步兵少校趙得勝加陸軍步兵少校銜吳葵孫加陸軍砲兵少校銜均照准此令▲署內務總長張志潭呈准綏遠都統蔡成勳咨請任命詹錫麒張錫綵王虎田試署綏遠警察廳警正均照准此令▲兼署陸軍總長靳雲鵬呈請任命張佐臣爲陸軍第二十七師步兵第五十三旅少校副官應照准此令▲陳廣琛晉給二等嘉禾章此令▲岳懋王晉給二等文虎章石聿德畀給四等文虎章張硯田晉給三等文虎章此令

馬聯甲仍掌皖軍政
▲張文生強能遇責行
▲蚌埠通信

倪嗣沖因病辭職其初原以段系失敗泰山化作冰山不得顧風掉舵見機而作而其子道杰與其姪炳奔走於京津間兩月有餘希望將巡閱使職置之度外若督軍一席總不願落於異己者之手始謀以馬聯甲暫署若不獲暫署則降而爲代理所以最後至陰歷八月初旬倪道烺由京回蚌後即促令巡閱使署中辦理案件預備移交詎命令發表則以張文生督皖倪氏一門大驚失色隨招集軍官開秘密會議潛謀抵制方法乃令第三旅旅長王普（倪嗣沖之婿）將子彈軍裝悉數運之岑樓（本爲大旅社乃前省長黃家傑之子與倪嗣沖之子道炯合資所建房舍極多）其餘下者悉散布於各營中令各營匿爲私有及張文生來蚌接篆三四日後下級軍官即有多數辭職者張以温語慰留乃各稍安一日張所攜帶之衛隊因與安武軍第四連中某兵士口角兵士回知連長連長即令率多人前往奮擊遂將張衛隊毆傷三人張不能詣第自責并衛隊長下令赴醫院診治近兩日見勢不順乃與馬聯甲定約督軍範圍內之權限仍由馬主持一切伊不過知有其事畫行而已於是全部軍隊方得以暫定云

新疆俄銀行問題
駐華道勝銀行懸掛法旗一事已成中法間一種新交涉聞新督楊增新昨有冬電到京懇請據理拒絕原文如下（銜畧）頃據廸化道勝銀行經理蘇沃羅福面稱俄駐京公使署在華各埠領事館已取消職權所有道勝銀行俄國已無領事保護願歸法國保護等語查道勝銀行上年來廸開設標明華俄字樣茲因取消俄領忽稱該行有法國商資本願歸法國保護殊屬有意刁難新省向無法國租界及領事茲該道勝銀行忽要求歸法保護是又添出一國交涉如果駐京法國公使提出此項要求應請即以新省無法租界及無法領事爲拒絕理由免滋國際之煩議此電陳伏請鑒核新疆楊增新冬印

贛人救贛之熱烈
▲殺氣充溢會場

年來贛省局面外表則頗似安平實際則極形劇烈前此省會國會議開有帥之擧終因政變驟起心理不一無形消滅近鑒於民治主義振盪世界自治學說風靡全國於是贛人復奮起而謀解倒懸日昨下午一時特在江西會館開會當時到會人數頗形擁擠且人人具一種憤激之氣當某君演說贛人救贛時掌聲如雷即此可以窺見其一班矣聞是討論結果推出臨時幹事八人從事同鄉會之組織俾能本此熱烈進行組織得當持以毅力則中央或不至厚于湖北等省而薄于江西一隅維持一二特殊勢力漠視其八十餘縣人民之水深火熱致他變也惟聞是會之發起頗有黑幕果爾又不禁爲是會依賴人危矣確否容後再誌

考察日本林業記（續）
（採木公司理事長兆修元）

各國外力侵入上海當爲政治上之恥紀念地物質進步上海又爲學術上之文化發軔地是上海於歷史商業文化上皆有價值可研究也按之載籍五口通商以中英江寧條約所規定（在前清道光二十二年）上海遂爲五口通商之一繼而法美諸國援例要求政府允之其時租界不過洋涇濱城河濱虹口一帶而已經屢次推廣今日統計租界則東至楊樹浦迤東之周家嘴西至西門外之徐家匯路均爲外人勢力所及與曩時租界廣狹迥不侔矣其商務繁盛市廛櫛比精華薈萃之區若大馬路（即南京路）以迄四馬路（即福州路）棋盤望平諸街皆屬英界範圍與法美諸國租界比較頗有別之別此外上海縣城建於明嘉靖年間現已拆毀改築馬路皆與法界相接各種工廠與夫豪商巨賈別墅皆在老新閘以北之地通稱閘北其地北連寶山縣境南接公共租界即今所稱之寶山路等是也浦東爲黃浦東岸南自花涇港北迄楊樹浦路之周家嘴對岸綿亘十餘里輪船碼頭貨棧工廠船塢多建築于此皆上海商埠著名之區域也東至泥城橋西自靜安寺南至長濱路北至蘇州路俗稱公共租界高樓連雲廣廈相望大約靜安寺路一帶多西人包克路愛文義路多華人著名園林如味蒓園愚園徐園愛儷多建築於此每夕陽西下電燈初明車如流水馬如游龍鬢影衣香鞭絲帽影馳逐於洋場柳陌間繁華世界尤嘖嘖稱道於滬人也午饕後貸自動車狂奔急馳全埠游行殆遍如上所述之各國租界上海城及各著名園林勾遊靈惟半淞園頗有可觀該園在高昌廟路即滬杭甬南車站東首門內闢爲姚伯鴻費三十萬圓歷四五年工程近新落成者門內橫匾爲江天攬勝四字自題樓聯云有竹有花有山水半村半郭半淞園循東西廊沿池而行沿壁徧粘木板所印之快雪堂帖總曰江上草堂由總轉出山有小亭登之而黃浦江灘歷歷可覽水中有亭翼然艤舟可達杏花村酒店即又一村門中之茅屋也雪酣洽飲遥承遠山拖藍疊翠轉參醉眞之趣肺腑仁智之樂矣園內不惟酒店并有西餐及寫眞館其盆景花石陳列亦多游人靜論滬上園林以哈同花園爲第一愚園徐園次之而半淞園不與焉聞哈同花園即愛儷園爲茶商猶太人哈同及其婦羅迦陵所築地廣三百畝有外園內園之別兼參以佛寺之式亭樓花石備極壯麗岑西林昭聯云春雨新篁秋風駿骸園傳寫鏡難樹開韓主人並與吾國文人耆老組織倉聖學社搜求古籍旁及梵典亦西人嗜古中之別開生面者也惜該園無介紹人不能入覽愚園在靜安寺路西有敦樸山假山重疊石筍林立爲滬園名勝徐園名双淸別墅最饒竹石情兩園以修理未竣停止游覽僅到半淞園引爲憾事該園山水既不豁活花木亦小而陳所栽之楊柳雖髮末燦毫無婀娜風致詠近人詩柳枝猶弱未藏鶯眞可爲此間寫照矣況行人竊還秩序凌亂寶酒備僕多屬荒傖宜爲滬人所擯棄也滬上貿易以棉紗麪粉絲茶爲大宗蓄棉紗麪粉爲挽回漏卮政策而絲茶則運出外洋以謀經濟之發展爲至各商店售品惟緞扎照像一種神情逼肖頗稱精巧餘則無足稱述四時回寓畧事休息步到新世界一游南北有隧道相通游人如織誼爲四達一言蔽之熱鬧而已晚飯後到大世界其熱鬧更勝於新世界男女擠雜毫無秩序亦不規則之大游戲場也復到四海外平青蓮閣兩茶樓一觀雉妓嬲聚雜坐共間笑語儼作逢人便拉假不知人間有羞恥事且服飾奇特衫短露肘袴不蔽膝自詡時髦昔人所謂袖妖殆爲此輩說法歟夫娛樂之藝冶游之場亦爲日本所不禁然彼人皆求高尙之樂非求肉慾之樂故藝妓之徵歌侑酒其舉容舞蹈令人生優美之感而少邪褻之心世界日本婦人與中國婦女姿質之聰負各殊歟抑社會敎育之普及與不普及有以致之歟中國婦女惟不受敎育無自立之生活迫于衣食拉人賣笑恬不知恥苟授以普通之學識兼衞之技能則公司廠肆俱可廁足俾分利者皆爲生利之人吾知其聰明材力不後于日本婦人也是在司敎育者有以挽回風氣歟

二十八日晴

上午到久記公司爲與本公司素有交易者適執事公出未遇不勝悵惘副至順泰木行南棧有莊君蒔麒在棧詢知上海全市每年可消美國松俗曰花旗松約五十萬石北海道白松七十萬石近兩年來因安東木價較北海道爲貴即每萬平方丈北海道價銀爲三十二三兩安東價銀爲五十兩左右相差太鉅此鴨江木材不得暢銷於上海之眞因也乃以青島交通問題發生各木行停購外貨多擬赴安採買亦是好機會安埠木商亟應格外減價以廣招徠順路到官銀分號與蔣菊如經理座談甚久午後一時回寓午飯後又到留園徐園仍以不得入爲憾悵興而返復到商務印書館購風景明信片二十餘枚五時回寓蔣菊如來邀晚餐莊蒔麒亦來召飲遂應蔣君之約赴大餐館倚紅樓便酌傳呼侍酒者多人鶯燕侍側雜笙歌紙醉金迷尤極盛况飲後赴菊部（未完）

東三省新聞

▲奉天▼

○中央電詢三事

日昨（卽六日）使署接到中央立之年月日（一）除成師指來快電探其內容係諮詢不計外各混成旅現有軍事者（一）奉省陸軍官佐士卒之數目及師旅成若干隊（一）每年需用餉糈若何支配以上三事希卽答覆云云（建）

○運奉飛機尙有糾葛

張巡閱使前飛機運奉已詳前報茲聞是項飛機係向英商福克斯公司所購買款項猶未付清該公司以奉國飛機借款向中央有所陳說中央現正與奉天政府兩商付款辦法云

○張次長過奉赴哈

司法部顧于收回中東路沿綫司法權事宜特派次長張一鵬偕同隨員四人于昨由京抵奉投寓于大和旅館六日午刻會見張使午后往高等審檢兩廳與廳長晤談中俄沿綫狀況于翌七日[illegible]有所協商七日已搭車赴哈司法界人員多有至車站迎送者

○琿春事件之昨訊

琿春慘劇迭詳本報日本國境警備軍步兵昨接報告該處秋津副領事二日發見琿春市事胡匪混入之際外黑烟冲天卽派斥候探悉胡匪拔隊前往[illegible]親護天皇御影冒險衛出幸未遭難[illegible]安抵慶源對慶源之[illegible]

○取消添編砲騎二團

[illegible]

○吉林股匪之領袖

[illegible]

○衛隊旅出發再誌

衛隊旅（探乘南滿車）赴吉前九時（五十分之臨時列車）開勦匪（業記昨報茲聞）其隊伍走一批（計）將校九十之編製（計步兵六營）六名兵卒一千零十團）騎兵二一連機關二（名馬夫六名馬六十四）山槍砲工輜各一連衛砲四尊砲彈四百七生隊一排六日午後十（發）槍彈十萬（發）尙有一十一時十四分由滿鐵特備臨時列車計客車十二輛貨車十一輛開駛一批待發大約八日卽可運一批前往人員有衛竣該軍隊至長春隊旅司令部（第一團本部）赴哈由哈赴琿春一帶張旅長鮑公子及李（前由北京招降之游防軍一隊亦編製其中云）長榮郭松齡兩團長以次將校百三十六名兵卒一千四百八十一名馬夫十二名彈藥十萬發馬四十二匹又七日午

（又一訪聞云衛隊旅分爲四批出發六日午後四句鐘由南滿車出發兵士一千數百人並軍械若干至昨十一鐘張旅長偕同李郭兩團長率兵數千人繼之七日午前復開走若干定于午後再走一批全數開竣交涉署人員每次均赴日站照料一切云）

○孟高聯袂回京

日前來奉之前吉林督軍孟恩遠及前師長高士儐現與張使接洽完竣于今晨九時乘京奉車聯袂回京張使當派差弁多人隨往護送云（涼）

○第九師支隊回調

駐紮吉林綏芬一帶第九師支隊早有調回消息前因該處商民保留護路剿匪未便遽行撤防現奉軍漸次向北開發剿匪護路均能担任張使已呈明中央電調該支隊西返云（涼）

○中央匯到軍費

奉省增添四個混成旅現已着手辦理曾經張使電請中央發給軍費昨據官場確息此項經費已經政府核准飭令財政部由中國銀行匯到現欵三十萬元於昨六日領訖云（建）

省

○函促議員迅速來省

省議會之二屆三期常年會雖于五日舉行開幕然全體議員到會者僅三分之二該會白議長以議案紛繁對于缺席各員于日昨函促來省云（悌）

○百五團打靶成績

一百五團閻團長爲預備檢查計于昨日（六日）率領所部在北大營舉行打靶閱其結果以全營長所部之第三營成績爲最優一營次之二營又次之至下星期仍繼續舉行以資純熟云（悌）

○輜重營接替防務

省城大小東關及大北關夜間防衛係衛隊步兵一團担任該團於昨（六號）晚六鐘開赴吉林所遺該處夜防由輜重營接替云

○日軍檢閱完畢

駐南滿綫一帶日本守備隊舉行秋季檢閱對閱東軍司令官立花中將偕同志岐團長及尾藤司令官赴[illegible]等處檢閱[illegible]云（挺）

○派員調查俄僑

[illegible]

○監獄中之弊竇

[illegible]（涼）

○費知事公畢旋返

興城知事費英廷因該縣墾殖事宜前曾來省向當局請示辦法以便進行茲已請示完竣于昨晚搭乘安奉氣車旋縣署云（悌）

○委任綏中承審員

綏中縣承審員程灝宇業經升任高等廳之書記官其遺遺之缺高等廳長特以開原承審員孫某調往至孫某遺缺尙未委任云（悌）

○女師範遊藝會之波折

女師範本擬于國慶日舉行遊藝會禁止男子參觀曾誌前報茲聞該校因日接軍界机關請前往參觀之電話該校長以女生演習各種遊藝男子不便參觀雖經拒絕均不答應其他政學人員亦多販往觀以無法應付擬卽停辦惟一般女士至張請求強使五夫人五雅君設法代爲禁止刻正說項能否允准訪明再誌（釆）

○聖誕日放假

今日舊歷二十七日爲孔子誕辰除瀋陽縣知事及其他承祭人員前往文廟舉行祭典外教育廳通令另女學校於是日在本校聖師前舉行祭禮畢卽放假一日以誌紀念云（釆）

○魁廳長辭謝壽禮

政務廳長魁星階昨爲五十晉九壽辰政界各要人先期多醵備祝壽魁廳長以時局艱難一槪謝絕凡送禮者均被却下有往祝者亦均擋駕故昨僅省公署各科主任及科員等赴魁公館稱觴晉祝而已（泉）

○李校長被撤原因

第一女學校長李續璞任職十五年茫無成績因李未經學校畢業故一切設施多不合法前經部視學往查來所指摘是以將其撤委省視學馮希聖繼任各校長雖竭力保留亦未許可現在馮氏接任其[illegible]（釆）

○王書記官稟辭赴任

[illegible]

○第二營長易委

[illegible]（建）

○臨江匪患又起

臨江縣沙後所地方現有大股胡匪[illegible]（建）

○派員賫送輓聯

吉林第一旅旅長張九卿之父於日前病逝二十七師師長張作相聯絡各當方面預備輓聯二十餘副及其他物品禮若干特派某副官搭車賫送赴吉云（建）

○馬二營建築營房

騎兵二十七團之第二營已于日前遷移團部該師師長爲便于練訓起見又擬將其營移至北大營內現正鳩工建築營舍一俟工竣卽行遷入以便教練而資束收云（悌）

○測量員陸續出發

測量局地形班員于秋節前曾出發一次茲因中秋已未障碍盡除該局給圖班員十餘名又于日昨續出發云

○添委清鄉偵緝員

東三省清鄉督辦王瑚堂以該局偵緝員雖有三十餘名仍不敷用必須添委數員以便偵緝逐派委高永清李增新孫德恭三員爲偵緝員云（悌）

○通令愼重賑捐

張兼省長以直魯災民紛紛來奉各縣多有警備隊捐者惟眞心慈善之士八紀端招諸者同時並起因卽預防故昨特通令各縣知事對于捐賑團體務須嚴行監視以免騷擾而除弊端云（悌）

▲長春▼

○保衛團隊長撤差

長春鄉二區保衛團隊長東恩普辦理團務毫無起色茲當改編之際該員仍舊廢弛殊屬不合現經林知事撤差另委王一亭接充現王已到差視事矣

○林巡長行使僞帖

長春警察廳警衛隊巡長林某於本月二日至市政公所門前持百吊僞官帖向攤床購買小孩洋煙二十吊該床主係由山東難民初次來吉並不認識吉省紙幣被其欺矇如數找出旋頓德興當舖[illegible]

○警廳籌演義務戲

[illegible]

○恭送駐吉俄領事

吉林俄領事館全部人員已經接到北[illegible]

○關鎮使應召赴奉

關鎭守使由長赴哈尙無多日[illegible]

▲吉林▼

○省議會延長會期

省議會本屆第三期常會自八月一日開會期限兩月至九月底止原定十月一日閉幕茲因各項重要議案尙未討議完竣更加新發生事件亦須解決擬將會期延長開會經多數之可決照章延長二十天自本月一日起至二十日止二十一舉行閉幕禮云

○奉軍調委參謀長

駐吉省奉軍第一旅旅長兼吉長鎭守使闞子珍以本旅司令部參謀長出缺職關重要未使久懸特調本旅某營長趙海州升充至營長之遺缺則委部副官某兼充已經呈報張巡閱使核示遵行云

○參觀教育團起程

楊教育廳長派赴浙江第三次參觀教育團吳子群韓子揚等十餘人早經批委任茲以天氣漸寒急須前往日前將川資及參觀教育分類調查表分別頒到行裝亦均預備妥協六號到教育廳辭行定七日下午乘吉長第四次客車聯袂啓程云

○李局長日內來吉

吉林烟酒事務局局長黃漢奇刻經中央調京另有任用（聞將轉任陝西権運局長之職）遺缺任李允堯接充據煙酒事務局人云謂李局長已由京動身約雙十節前初八九到吉黃局長已預備交代矣

○密山縣知事調易

調署密山縣知事張凌恩到任未久近又經鮑省長調省另有差委遺缺分發吉林候補縣知事夏樹棠接充已於本月五日牌示發表矣

▲營口▼

○官商助賑之熱心

自直魯陝三省災民絡繹來營本埠總商會及三江粵閩各幫捐欵賑濟迭誌[illegible]

○警察廳嚴防逃兵

[illegible]

○崇儉分會開會記

[illegible]

▲瓦房店▼

○林務督察員蒞止

省實業廳督察員周隆科現因調查林務昨到本埠三區會同縣知事程守初並協同林務勸導員張仁佑同赴各林區調查去歲所辦防水保林事宜聞此項林業頗有關係故該督察員每年必親來抽查一次以觀林業成績云

▲鐵嶺▼

○志岐中將蒞鐵

駐遼陽日軍師團長志岐中將近爲視察各項事宜于本月五日下午二時乘南滿列車抵鐵當由駐鐵日軍兩角少將以下各軍官到驛歡迎衣冠濟濟頗稱極盛志岐中將到鐵卽駐節于十九聯隊駐所云

○各校次第旅行

際茲秋佳日各校有旅行之舉所以舒暢學生之腦筋活動學生之身體也近已仲秋故此四五日間如城立第一第二第五各國民學校次第赴郊外旅行服裝整齊精神煥發頗爲可觀並聞中學校亦有旅行之說未知確否

▲孫家台▼

○公學大開運動會

本驛公學堂于日昨午前在該校操場開全體運動會十鐘時有地方部主任神保氏及華商公議會正副會長代表[illegible]孔順卿並中日警務支署警部[illegible]各界來賓五十餘名蒞場參觀閱由該校堂長杉本梅之助然及中日教員指導燃放花炮開始運動直至十二時燃炮閉會當邀來賓入室休息並備有茶點至午後云鐘時又復開會是日各生之競爭成績頗屬良美

▲遼源▼

○磚瓦工業會成立

[illegible]

▲哈爾濱▼

○禁止釀酒之電令

[illegible]

○宋督辦實行減政

中東鐵路督辦宋小濂近以經費困難擬減汰冗員以資撙節由本年十月一日起實行裁撤冗員共須裁去全額十分之三約達二百餘人至明年正月一日尙須實行第二次減政故督辦公所上下一般人員惴惴不安云

○禁止謝氏募軍

頃據確息謝米諾夫前派員在吾國境內募軍一節吉黑兩省當局除一面拒絕外一面電致中央請示茲聞現奉政府復電飭令絕對禁止其已募軍隊卽行解散並將軍裝軍械一並扣留所有招募人員均行拘捕云

○戊通紹興船被刦

本埠戊通航業公司紹興輪船日前開往拉哈蘇蘇有便衣乘客十七人搭該船上駛僅行十餘里各出手槍斃客一名受傷者十五名遂將錢財刦奪一空該船長張承賓見勢危急竟投江斃命聞此次損失不下十餘萬元云

▲伊通州▼

○稅卡又將包賣耶

本邑稅局所屬外鎭之稅卡早年全行明目張胆包賣一切積弊不堪枚舉自去歲馬程九蒞任以來力爲整頓剔清積弊忽又調任日昨（十月一號）劉潤之接任視事一班惜于弊弊之稅吏紛紛來縣有託某會長者有託某號老板

▲阿什河▼

○新舊知事交替

阿城縣知事蔡孟勳氏勤政愛民賦性仁慈自蒞阿以來政聲頗著近因政府微弱辭職歸田商紳各界素感其德特備製萬名牌匾數事以誌去後之思新任知事張桐綱氏已于上月二十八號乘中東車來阿官紳各方面赴車站迎迓者甚衆下車後逕抵行政公署聞定于本月一號接篆視事云

▲雙城▼

○四區界又起胡匪

上月二十七日下午四區界內[illegible]家窩堡地方突來大幫胡匪四十餘名身穿陸軍服制[illegible]六十名餘均使服各持快鎗向住戶張國忠劉克勤兩家院內開放張劉二姓亦開槍迎擊約一時之久匪勢猖獗打死張國忠家工人並親戚楊老二其子逵于劉克勤亦被打死旋卽入院將張家財物及鎗械擄去後縱火燒東西廂房臨走時又綁去張家人票三名向西逃遁聞警察所長[illegible]君得[illegible]分所報告（係本月二十九日晚）[illegible]

▲樺川▼

○縣知事新舊交替

樺川縣知事周敬熙辭職遺缺已另委任王某接充王于九月十七日携眷到樺十九日新舊接交諸楚諒王監督接任後對于地方公益必有一番整頓云

▲方正▼

○排長剿匪獲勝

縣署二區會發恤胡匪江東等自被軍警合力兜剿驅去後旋又復來仍招勒居民較前尤烈該區臨時第二保街隊排長魏海亭氏于本月二十二日率隊兵十五名往勦當在當戶謝順家中早餐食尙未已突有馬匪四十餘名紛紛入院該排長乃督令隊兵開槍射擊立斃數匪餘旋退出將院包圍隊兵等乃各奮砲臺（已多坍塌）擊射良久匪負創逃竄該排長與匪之大隊尙不止此未便窮追查點隊兵幸無受傷者胡匪計共擊斃六名得槍二杆二十三日乃割取死匪耳輪四首級二並携取槍械來縣報捷高傅村知事以該排長以少擊衆竟獲全功深加獎勉擬卽撥欵賞賜以示鼓勵

▲黑龍江▼

○東荒各縣大有年

東三省產糧豐富而三省之中尤以黑省之東荒如綏化海倫望奎巴彥青岡拜泉等縣爲最優所產糧石爲每歲出口大宗現據東荒一帶之農戶聲稱今年較比往年豐收加倍如小麥常年每晌地（每十畝爲一晌）可收二石七八今年可收四石餘元豆常年每晌地收五石左右今年收六石有奇高粱常年每晌地收三石餘今年可收五石餘包米常年每晌地收五石今年可收七石穀子常年每晌地收五石今年可收七石其餘農產亦無不加收云

○甄別法政學生

黑龍江省立法政學校去歲新招戊級學生經教育廳轉奉教育部訓令謂該班學生內有未經中學畢業者與原章不合應由該廳嚴行甄別該廳孫鴻長已派第三科馬百言及省視學宋叔生二人于九月廿一日赴該校嚴行考試三日業經該校長王紹棠將試卷封送教育廳核閱矣

○劉匪捷報續誌

陸軍第二混成旅昨據騎兵團團長兼劉匪調司令秦華報稱略謂現經集合第一營營長牛青山及第二營營長李華在克山二百二十號四馬窩地方與匪八九十名接仗當將匪首大紅及彩匪各一名擊斃四名擄得大槍一桿馬四匹匪勢不支往東山逃竄已飭軍跟蹤追擊牛營長督兵剿匪不遺餘力日前率軍追匪行至克山[illegible]河北小林子地方撞遇大幫胡匪當卽撥對擊擊斃匪首如意一名並斃夥匪二十餘名得獲槍五顆馬六匹向山林逃去現正督兵尾追等情該旅長兼軍警總處長當備司令張明九業將經過情形轉報外並轉令各營長等嚴緝務以清匪患而保治安云

▲綏化▼

○調查鄉學彙誌

縣屬南轄私塾計有四十餘處近聞勸學員呈報縣署調查共計學生五百餘名實行改良已有成績者十餘處年改未改者十餘處竟未改易者十餘處已由縣監督飭令該管理員從速革新以期整頓教育云

○段倉長自請辭職

本邑二等驛倉倉長段昭楠在綏充任鹽務辦事認眞與商民感情頗稱融洽茲因其封翁靈柩在津窀穸未安已于日昨具稟辭職赴津搬運靈柩回籍并請長春吉黑権運總局卽日派員接替以便遄返云

▲拜泉▼

○劉營長辭職未准

駐拜泉騎兵二營營長劉晉卿久歷戎行治軍有方早爲上峰所器重自駐拜以來保衛地方不遺餘力四野安堵匪人斂迹商民倚若長城上月該營長曾提出辭職旋卽趕辦交代日前接奉上峯指令所請辭職一節幷未照准商民聞此莫不欣欣然有喜色云

▲昂昂溪▼

○劉局長体恤民艱

本驛地處通衢商務繁盛且爲中東路要驛工程浩繁苦工甚多尤以直魯人居多數現値直魯大饑各種工人均爭先恐後向家中匯錢惟本街向無匯兌欵局有一定押金用完再請管理局發錢莊及商號作郵局一家能匯郵局匯票方能再匯因本街二等郵局僅二千餘元押金每次祇發一千餘元匯票撫如匯兌人數太多一千餘元之匯票一二日間卽行用盡再請發票往返必須六七日匯錢之人迫不及待頗形困難郵局長劉玉堂有見于此特請管理局增加押金若干以便商民匯兌以故匯欵人等莫不謂劉局長體恤民艱云

冠蓋往來

▲安杜夫劉耶氏（駐日秘露公使）六日早由奉赴京

▲志岐十六師團長林田同參謀長一行六日晚過奉回遼陽

▲張學良氏（琿春剿匪司令）鮑英鎭氏（鮑督軍之令息）六日午後九時五十分由南滿火車赴吉林

▲松本蒸治氏（滿鐵理事）八日過奉赴安東

新潮飛沫

消費者應當注意的一件事（李榮祥）

見需要的是奢侈品他們自然都會走上這條路上了！這些奢侈品的需要愈是發達生活上必要品的需要自然漸漸的缺乏了！於是乎什麼「米貴」「柴貴」……的聲浪聞個不歇必要品一天一天的貴起來米貴的時候那些有錢人還是適適意意過他快樂的日子毫不覺着一點痛苦所苦的惟有可憐的窮人一天一天陷於生活難的狀態了！諸君！諸君！請你們靜心想想一個人大富要搶去數千萬人的生活資料這種罪惡該有多大呢？

現在一般人對於救治貧民的方法以爲增加他們的收入便可見効又加工廠裏要求加工銀的運動也非常的猛進殊不曉得貧民的收入在貨幣上固然增加了多少而富者收入的速度更快因此奢侈品的需要同時加大必要品的價格跟着騰貴貧富懸殊益見其甚罷了

如今我們應該認定救治目下經濟組織上不安的一種急策就是要請一班消費者把那些奢侈品廢止了須知貧富懸殊社會不安都是因爲奢侈品的需要太大以致把生活上必要品的生產力奪去了何以見得呢？卽如改良生活品那些事如農業等等大家都認爲有利益的但何以沒有資本不能舉行？資本何以這般缺乏？豈不是因爲奢侈品投下過量的資本嗎？果然一般消費者對于奢侈品的需要廢止這許多資本都可以節省出來投入有益事業從事生活上必要品的製造結果必要品旣然增加價格當然跟着下落在一般勞動者的生活就要容易得許多這不是很好的事嗎？這難道不能比增加勞動者的收入好過多多嗎？

照這樣說來廢止奢侈品提倡必要品實在是我們消費者應當注意的一件事！也實在是我們良心上感覺得應當實行的一件事！這雖不是改革現社會的根本辦法——根本辦法是應將貧富階級根本廢除經濟組織根本改造——却是救治目前經濟組織上不安的一種急策

合作主義中的消費合作運動是現在社會上積極進行的一項事業所倚辦的自然是那些必要品了還記得今年北京也有所謂消費合作社者發起他們所置辦的大概是那些奢侈品如金表首飾煙酒等等畢竟被社會上一般有識者大罵一頓爲什麼應該罵？諸君自然懂得也無須我來多說了

神皐雜俎（本欄歡迎投稿）

小說

短篇 五色旗下的死人（三）（儒丏）

張二的飢腸。轆轤一般轉。希望神[illegible]面擲出一枚銅元。利析秋毫的經濟[illegible]大家。却不肯破他的慳囊。張二餓了半天。只得又喊了一聲。

「當櫃的！」

聲音還沒止住。張二的背上。已然挨了一拳。他餓壞了的人。挨了這一拳。那裏禁的住。唉呀一聲。倒在地下。眼睛裡金花亂跳。半日纔掙扎起來。抬頭看時。眼前是一位警老爺。只聽他怒聲罵道。

「你在此作甚麼？快滾。」

張二說。

「老爺……不要打我。我是求[illegible]神家的錢。」

警察說。

「不管你是什麼[illegible]不[illegible]要。快滾快滾。」

[illegible]他保衛治安的武器。[illegible]一腳。趕下了台階。[illegible]隔着玻璃窗[illegible]他們的臉上[illegible]非常得意[illegible]能在他[illegible]門[illegible]維持治安。

張二下了台階。行在大街上。他的兩腿已不聽使了。他模模的行着。保持他將斷未斷的餘氣。他心裡時已然發現一種最苦痛的感想。他解[illegible]什麼是銀號沒有[illegible]鄰民一錢的規矩。他不解什麼警察有打人的權力。窮的不合錢。警察不保護。唉。我們鄰民合當死了。他沒別的法子。只由他餓倦了的眼睛裡擠了兩滴酸辛的淚。叫了一聲。

「不仁的天！」

他正行着。見橫巷裡一所大宅院門前懸燈結彩。交叉着五色國旗。那是[illegible]神行政長官的私宅。今天那是納寵的日子。張二見那裏有喜事。便勉強行到門前。那有許多警察。他餓壞了的人。一心要得一口食。給他的殘喘。便上前喊了一聲。

「老爺們。救救吧。」

那把門兵士。不等他喊完。一槍把擣了來。張二應聲倒了。他只得躺在地下。有氣無力的叫道。

「老爺們。救一救！」

「快滾。小心瀛車來軋死你。」

張二已是不能動了。只得張着口。半天。幾央求道。

「老爺們！看着五色國旗的面上。救一救吧！」

他說完這句話。他已然沒氣了。再有吃的已吃不下了。他便在那交叉的五色國旗下。死了。（完）

筆記

豫齊黃運河紀畧（續）（聘之胡文杰著）

閘。後臨[illegible]高起。慨然有攬轡澄清之概。[illegible]名兵。持吳軍上游。後隨湘相國。[illegible]定疆[illegible]。建立戰功。時[illegible]由武昌[illegible]。[illegible]卽試。[illegible]十字[illegible]諸[illegible]日閱之。其聯云。武夫作臨[illegible]斯文掃地。把總做巡撫。[illegible]沖天[illegible]公聞而愧之。延請名儒四人。師事之。晨夕追隨。講解經史。行遠自邇。由淺悟深。不二年。[illegible]學識[illegible]詩亦[illegible]新。尤[illegible]文。居然[illegible]雅[illegible]。蓋[illegible]者心自[illegible]。志誠者。[illegible]自明。事有必至。理有固然。無足異也。居官[illegible]泰安[illegible]。仁民愛物。[illegible]施[illegible]身[illegible]錢[illegible]龍[illegible]。凡[illegible]杭人士[illegible]鄉[illegible]投[illegible]者。必[illegible]者[illegible]錄用。[illegible]月給[illegible]旅費[illegible]。[illegible]所[illegible]之[illegible]。[illegible]無[illegible]之[illegible]。[illegible]人士[illegible]投河以殉者。[illegible]黃河之水。千古長流也。[illegible]祠[illegible]常[illegible]畔[illegible]奠[illegible]宴[illegible]賢[illegible]星至。並備[illegible]出動[illegible]數[illegible]湖內諸名勝。美景良辰。東南盡美。[illegible]舉也。越三日。[illegible]傳諭啓節旋省。[illegible]加。自撫[illegible]以次。均恭送如儀。[illegible]經[illegible]泰安府。太守徐致怡。與[illegible]諸紳[illegible]。堅請駐節[illegible]。[illegible]暗送[illegible]而上。上下數十人。杰亦附驥而行。出城二十餘里。至泰山寺停輿。該寺方丈。率衆僧擊鐃而迎。延入客[illegible]。備蔬饌。山殺野菜。風味絕佳。該寺山門。延于山麓。門前懸有聯一。上聯云。我本楚狂人。嘆幾千里[illegible]河山。何時[illegible]定。借[illegible]卿當作鐵[illegible]崖落。攜取濁酒一樽。試磨刁三晉雲山。二陵風雨下聯云。地猶[illegible]氏邑。想數百年英雄豪傑。同此登臨。渤海茫茫。流不盡前朝遺恨。持來毛錐七寸。好題詠齊桓霸業。仲父祠堂。山門內塑魔家四將。神像極其威武。正中爲大雄殿。塑我佛如來。暨文殊普賢等像。分坐蓮花青獅白象。金碧輝煌。長各二丈有餘。後塑鰲山。爲大士過海形狀。大觀也。（未完）

談叢

王孝子尋親記（學潮）

王政。承德縣學諸生也。在襁褓時。父重華商于京師。以醉後與人鬥毆。誤殺人。亡命古北口。在闈場爲人傭作食力。自是二十餘年。音耗斷絕。政年幼[illegible]。頗能讀書。時時作詩[illegible]父之[illegible]。祖母林。母馬。哭挽之曰。汝知汝父貌乎。何尋爲。又數年。[illegible]祖母及母曰。天下無無父之國。今日明父在。而任其漂流異域。不能服勞奉養。孺子職之一日。天下後何以有人子矣。祖母曰。孺子志[illegible]。吾念汝是孝子[illegible]出里門一步。年來[illegible]道路傳言。汝父在古北口。然沙漠風雪。非汝所[illegible]。[illegible]外而道路崎嶇。內而家[illegible]。[illegible]以爲路費。則[illegible]也。[illegible]自備資[illegible]。[illegible]何[illegible]也。不然。乞食亦可[illegible]也。祖母終禁之。政乃伺隙潛行。走至[illegible]問諸父執。僉曰。前數年確知其在古北口闈場謀生。然一歲之間。屢易其地。已難踪跡。且遷至久。恐[illegible]仍在故處否。莫可稽考。塞外荒涼。[illegible]欲過[illegible]其境。[illegible]雖窮年不可得。子將若之何。政唯唯。謝指導。竟赴闈場。凡人跡可及地。無不到。見人即拜問。或曰彷彿有之。則[illegible]形於色。或曰未之見也。則憂從中來。茫茫然不辨東西南[illegible]。信足而至。日必百餘里。其間有竟日一食者。有竟日不一食者。夜則投古刹中棲止。或露宿[illegible]間。往往遇虎狼。瀕死者屢。而政卒無退悔心。跋涉年餘。十指皴裂。雙足重繭。而[illegible]形銷骨立。[illegible]之不若矣。而[illegible]父之志。雖百折不回。一日行至闈場[illegible]極北。倦極。見道旁關[illegible]廟。憩廊下。坐而假寐。朦朧間。聞門外[illegible]聲。驚醒出觀。見一叟[illegible]兩少年。少年皆仆。狼狽殊甚。而叟揮手毆不已。政勸止之。縱兩少年去。叟怒未息。政曰。昔者吾父以鬥毆殺人。遂出亡。吾至今猶有餘痛。故凡見鬥毆者。輒阻之。不聽則以身護之。恐其蹈吾父覆轍也。叟曰誠勇。何必與此齷齪少年較哉。叟曰聆若言。非此間人。顧何以至此。而憔悴之狀可掬也。政告以故。且拜問老父踪跡。叟訝曰。汝吾子耶。吾王重華也。吾母林。猶健飯耶。汝母馬亦無恙耶。相與抱持大哭。遂偕歸。[illegible]室相慶。閭里嘖嘖稱孝子。是年政遊[illegible]鄉庠。事在光緒初元也。

品花

花事漫譚（四）（蟾影自營河寄）

花春小毛。風流嫵媚。[illegible]笑宜人。身體[illegible]而[illegible]麗。若弱不勝衣之概。眞有[illegible]風度。如此佳人。無怪走馬王孫。[illegible]鞭公子。爭擲纏頭。爲無[illegible]色也。[illegible]乎其技矣。

孝順班頭[illegible]。肌膚微豐。身材合中。腮凝新荔。鼻膩[illegible]脂。而[illegible]端莊。言談溫雅。尤[illegible]然可親。誠北花中之殊選。友人劉君[illegible]也。近來與劉君[illegible]已月餘。而不親校書者[illegible]亦有日矣。[illegible]劉君[illegible]余將[illegible]其後。[illegible]若其[illegible]。

留香館[illegible]結[illegible]桂校書[illegible]相知結識于花春館。[illegible]余往訪。[illegible]于留香。[illegible]而遇之。詢知校書[illegible]後。謂人留香者也。校書知其識字。[illegible]曰新[illegible]老五殉情記一書向余問難。校書蓋[illegible]女[illegible]讀書[illegible]校之女生也。因迫于生計。隨母[illegible]妹來奉。[illegible]笑生涯。以故[illegible]由眼水間。常有無限悽楚。若傷身世而興感者然。嗟乎。若[illegible]才。紅顏薄命。古今同慨。余欲爲之一哭。

[illegible]雲[illegible]館。[illegible]君。則[illegible]之情樓也。[illegible]花容。明眸皓齒。以[illegible]色論。誠[illegible]花之佼佼者。惜情[illegible]色嬌人。[illegible]以致生涯[illegible]落。[illegible]再如此。則枇杷門[illegible]。不忠[illegible]纏頭之錦也。

[illegible]長存班[illegible]紅[illegible]芳。姿色雖不甚佳。而[illegible]人極熱[illegible]誠可[illegible]。絕不學作狐媚子。以米湯惑人。求若校書于青樓中。洵屈[illegible]罕觀。近聞已與鴇母脫離關係。化故自由矣。余不禁爲校書祝。友人金君。與校書熱度極高。將來有情人成了眷屬。余當爲金君賀校書祝。

[illegible]長春班紅樓。端節後由日站某班調來。老去徐娘。風韻僅存。友人[illegible]若與之有舊。校書過余。必詢[illegible]何以不來。然余實不曉得何以不來也。願校書自己思維可也。（完）

文苑

庚申秋日都門雜感（史蔡山）

末世人情同紙薄。亂時性命等毛輕。客中又見光陰換。夢裏猶驚鼓鼙聲。不盡[illegible]。幸從虎口脫餘生。故園回首三千里。獨對西風淚眼傾

戰罷[illegible]起太空。[illegible]英雄沙場[illegible]新鬼。秋草斜陽[illegible]故宮。造物但[illegible]翻覆手。[illegible]何功

[illegible]

落葉（史蔡山）

[illegible]

和清華學校曾少樵同社原韻（史蔡山）

[illegible]

笑林

吃煙被捕

有[illegible]鄉人某甲。新至京師。不知何處有煙館。一日忽[illegible]沿街遍尋。[illegible]又不好逢人即問。仰首見煙酒公賣局。私心竊喜。此處必賣大煙。及至進門詢問。竟爾被捕。

一串錢眞値得

有鄉人某甲。家中有錢。想弄一個頭銜。[illegible]苦無門路。一日。問到友人。友人說這事不難。如請我吃一吊錢酒菜。立時可以做到。某甲信了他的話。到一酒樓才坐定。友人就飛條叫揚妓白牡丹。妓一入門。便問是那位老爺叫的。友人指鄉人說是這位老爺叫的。鄉人歡喜不了。席散後。出語人曰。一串錢眞値得。不但得了老爺二字。並且得了臨時太太。比議員便宜多了。

雜報

△奉天▽

無辜被拘之續聞

第三警署無端將關東商報奉天分社經理戴子雲逮捕曾誌昨報茲聞其被拘原因係該署偵探某舞弊之所致該署署長不加詳察竟留任意羈押（有否別情尙未探悉）至開放之際戴曾要求面見署長質問拘押三晝夜之理由該署署長拒絕其請並告知巡官謂他若無妥實舖保仍然拘押術以爲無保即有嫌疑關係新章奇矣省城內警政不良之故屢出搶案該署若俱以嫌疑二字施行逮捕則省城人民何人不可以嫌疑兩字拘而羈押之耶終之法律等于弁髦小民其無噍類矣

電話局招生

電話局王局長以更換交換電機業已竣竣而城關商戶添設電話者爲大多數局內原有司話生深顧不及遂又招添司話生二十名入局練習云（孝）

負債潛逃

大西關大什字街鄰利工程處執事李翰忱因惜嗜嫖賭積欠累累已有外債一萬餘元並包日站北合洋行之樓房洋六千元竟偸潛逃不知去向云（達）

拿獲小偷

西門臉賓興熱鬧市場乞丐小偸亦相率聚于是間昨有某甲抱小孩在人人樂書場觀望某小偸乘其不備將錢包掏出經某甲知覺回手拿獲拳打腳踢適有警察至此將小偸帶署懲辦云（孝）

電工腐敗

小西邊門外商埠地轉電處之工人腐敗異常每誤工事於不顧其電燈樓上向客無一人數日前因大風雨記者寓內之電燈綫斷催彼修繕竟置不理余家無電燈者至四日之久幸商埠局一從人少知電門代爲修理始得大放光明而彼轄電燈工人終未至余家一視此等玩忽職守之惡劣工人不知電燈總廠亦有所聞否

因何自縊

前晚東關小河沿橋下吊死三十餘歲之男子一名身着青布夾襖足穿緞鞋及至次早經人瞥見解救則已早登鬼籙當即報告警署電知檢察廳派員相驗因無人領屍現已照相在各處張貼招領一面備棺掩埋云（徒）

買梨糾葛

西華門外梨棧適有人買梨一斤僅得三梨大約不足一斤之數買梨者聲言足夠十六兩買梨者遂赴他處將梨一秤僅有十一兩乃與之理講鬧至鬥毆經警察上前勸解令買者不買將賣者帶至區所找秤比較賣梨之秤一斤僅有十一兩擬即送廳懲辦賣梨者始肯秤折斷完結云（孝）

來函照登

大主筆先生台覽 敬啓者閱十月五號

貴報雜俎欄內載有絲房贈彩漁利云云聞訊之餘不勝詫異在 貴報有聞必錄原不暇于求詳惟敝號係民國四年開張迄今六載並無重新開幕出彩等情事四平街尙非敝號吉順一家必是投稿訪員 諸君之誤似此以訛傳訛殊非事實于商業前途妨碍莫大爲此仰懇

大主筆先生切實更正以免閱者誤會不勝感激之至矣耑此順請

撰祺 敝號吉順絲房鞠躬

△營口▽

懲不違法

販賣煙土有干禁令人所共知本埠鹽神廟前大草房有土棍欒鳳洲者專以販賣大宗煙土爲生渔利頗厚雖官府禁令森嚴而欒某仍大販而特販明目張膽毫無顧忌未悉有禁煙責者亦有所聞否

藉端歛財

縣署田庄台警察神廟於日前演戲五天共需款五百餘元戲永存猶明二人向各民戶勒索已有怨言誤伊等又備盛筵多份請同類四出募化聞杜關廷侯存百餘元種種黑幕不堪枚舉以致某某擬指名在縣署稟控請爲查辦云

查獲逃婦

本埠大平康里鴻春院妓女正屬係四鋪人于客歲私逃來營操作賤業迄已數月詎料被本夫岳[illegible]偵查恐在營搜查內住處逐于日前來營查找昨在該班查見當即報告警區將該逃婦逮捕以便轉送法庭訊辦云

△安東▽

新米漲價

安東今夏亢旱禾苗枯槁大有歉收之勢包米因之漲至一元七八角詎現下萬寶告成新米上市每年反漲至二元三四角若長此以往小民之生計何堪設想耶

△大連▽

海賊落網

本埠民政署日昨有普蘭店人報告石泉島三處與阿瓜營船戶高永祥有風船一艘被海賊二名搶去來連停泊者滋事等語該署比派刑事上郡山三村中事多名前往捕獲帶署審問一係和今年三十一歲天津人一系鳳起年二十六歲天津人已經拘押核辦云

刑事辭職

小岡子警察署刑事上郡山胖三三村孫市郎二君任職以來辦事認眞每日不辭勞瘁四出巡查小偸賭徒無不聞風遠颺是以地方大有夜不閉戶路不拾遺之概云

又出搶案

大連管內沙河屯住戶王昌家于昨日午後七時突來胡匪數名向其妻某氏索款旋將衣服首飾等物刼掠而去及報告警察派出所捕緝則已遠颺無蹤矣

△孫家台▽

新豆上市

關原全境春季似覺亢旱後至夏令雨水調和秋收頗稱豐稔絲五號東街現物市場業有新豆上市每斗售價十三吊五百文但據商場人言新豆不但潮濕而青黃之粒尙屬參半云

引渡胡匪

昨四號午後五時有胡匪五名在本驛西大街天合興錢莊門外瞭望意在趁機搶掠不期被日警署偵探陳萬一等看破上前逮紹于建年一名由其腰部搜有六輪手槍一枝其餘四匪見勢不佳即行南遁當被日警察追至南街外復入高粱地內潛逃被獲之匪于建年已經日警署訊供不諱已依約引渡于驛東小孫家台開原警察第四區轉解縣署以憑法辦云

△昌圖▽

追悼亡警

日前縣署警察隊高隊長率隊遊擊行至遼河西突遇胡匪數人開槍拒捕警士樊金山中彈殞命衆警猶不顧身匪勢不支即行逃竄高隊長當將亡警抬回棺殮警察所長以該警因公殞命殊堪憫惜除照章呈報請予恤金外特在關帝廟前搭棚開會追悼各界前往弔唁並有輓聯多付以表忠勇而慰幽魂云

登記得人

登記所主任張冠英係奉天登記所畢業任事以來對于登記者諄諄勸導既以利害使人民咸知登記爲不動産之保障是以登記者非常踴躍爭先恐後若非主任得人曷克臻此

△四平街▽

卡長易人

本驛稅捐局第分卡長李峰亭日前經總局調任昌圖縣分卡遺缺改委任樹桐接充昨一日到卡視事聞任久辦稅務此次來驛必能勝任云

攜妻治遊

本驛北四條路某行長朱曾卿今春判行以來對于一切公務毫不注意惟來往風流平康中無日不有朱某之足跡近更帶其妻某氏大逛平康朱與某書館與妓女感情極好妻與該妓你姐我妹亦甚綢繆兩無猜忌聞者莫不嘖以爲奇云

△錦縣▽

營長易委

駐錦陸軍二十八師輜重營長鄭錫三日前因事被撤所遺營長一席經汲師長委派百十一團二營附官李瑞亭接充昨已接任視事想新任營長必有一番整頓姑誌以覘之

△義縣▽

大言欺人

本邑東街路北長發當從前私出紙幣爲數甚夥大者五元小者一元任意行使已誌本報茲悉該號見報後大爲憤怒反稱本號出票全憑信用有眞有假本人眼力出多出少我自酌量只要官府不究無論報紙如何鼓吹其奈我何云云

△輝南▽

笞釋囚犯

縣知事王輯五蒞任以來對於命盜案件非常注意日昨奉到高等廳訓令按疏通監獄規則有鴉片嗎啡及竊犯徒刑不滿三四個月者均應笞釋以免久羈囹圄等因王知事准此查有竊犯二十餘人於日昨實行笞釋並令警局遞出境內以安良善云

△農安▽

命案奇離

農安住戶劉某與妻亡時遺有一女幼許劉某爲妻奈母死時女僅七齡寄養外祖父宋老二家適與娘舅（母之幼弟）宋老疙疸年庚相仿兩小無猜但光陰迅迅舅甥不覺俱已長成彼此憐愛遂有禽獸之行珠胎暗結竟被婿家探知煩媒通信定于上月某日迎娶女舅聞信驚駭萬狀遂以女病爲詞拒絕迎娶意待女產後再說奈婿家知係鬼蜮伎倆謂已議定娶期不能稍緩宋某知事不妙遂購打胎藥令女服之詎生瓜硬摘有傷根蒂及到婿家三朝未過即行斃命聞女未死之先一日曾向婿哭陳致命之愧史迨女望後又見血染床褥始知因打胎致命情確遂將女屍送回宋家女舅老羞成怒將送屍人綁送警區依未遂案而女婿已來縣據情訴縣知事李培元實事求是以彼盆聲之究務期照雪一面飭傳訊辦一面密派公員先爲偵查以免有冤不白云

△臚賓▽

窃馬被獲

臚濱縣署之馬前幾日被賊竊去于十月一日早經該署警隊長帶警備兵四名在扎來諾爾鐵道北茶園子拿獲竊馬犯孫某及窃去之馬一併帶署法辦矣

胡匪猖獗

據商人由二卡來云該處胡匪出入無定近有大股胡匪五六十名在該處械搶時常四出搶掠該處農民不堪其擾未知有管理之責者亦有所聞否耶

△蘭西▽

脫離苦海

春在里二等妓館翠寶班妓女巧鈴本係良家女不慣迎新送舊是以間津無人常爲鴇母所虐待該妓受苦不過乃于上月二十八日早四鐘時同某機關人自乘隙潛逃矣

自由論壇（歡迎投稿）

▲不滿意之告假 今日之督軍將以告病假爲一種不滿意之表示歟何其手續如出一轍也我嘗見世之婦女與其家人爭鬧恒以僞欣詐病爲一種撒嬌之武器今之武人殆猶有婦女氣質歟江蘇之李純前者以告假表示不滿之意而當局千慰萬留予以種種好詞始允銷假今湖北之王占元又以告假表示不滿之意而當局又千慰萬留予以種種好詞矣或曰今督軍之告假猶各國勞工之所謂怠工也怠工之風潮及于中國之督軍意者新武化之所致歟（笑）

▲做災民亦須估兩 陝西之災可謂重矣而北京閣議尙不認爲災區何以故以無情而故

第一旅陝之歐美人絕少故無外人之鼓吹第二交通不便不靠鐵路旅行紳士不得實見而京朝無顯宦都市無鉅商故無一般人之鼓吹其災直豫皖之不逮遠矣尙何怨哉

夫災民不幸之人也然而直魯豫之災民賴中外人士鼓吹之情而猶被承認爲災民猶得到受賑之資格自陝民觀之高高在天上矣

▲民治之動機（一萍） 民治之動機何謂也日凡爲本地之人自決而戰者其結果常勝於客軍如湘如粵其已然者也而將來之川或亦如此凡爲本省之人所否或所認之省長常得如願之結果如鄂如蘇是也而將來之各省或盡如此夫以本土之人守本土以本地之人治本地則無餘併之野心地盤之[illegible]而人民之生命不止爲人所常擲於[illegible]民治之動機也

雖然以云民治則尙遼矣何也所謂守土所謂治人者其根基未大定人易擁殘也其守土之人治人之人未必盡賢日或擁撲也雖然自衰民集權中央毀滅民治之後至今日而始有此動機不得謂非國民之幸也願國民努力進行之（完）

▲事加與人格 事功與人格每離相提並論欲求事功成就非于腕露詐能屈能伸不可然與人格恆多妨礙欲求人格完備則應取捨不苟持直不阿無愧於人無慚於己而於事功又多梗亂論者對於關事功者貰以人格謀人格者貰以事功未免涉之苛刻孟子今來事功人格而能兼全矜僅觀有德之人物也（笑）

△老城基▽

所長更換

鐵州縣警察所長杜永新因事去職遺缺經警察來處長調委奉天台安縣勸學所長李松齡接充聞李在奉歷任警學兩界要職成績卓著此次到鐵警務前途必有一番起色云

△青崗▽

胡匪東竄

上月二十八日有匪首戰北帝糾衆匪徒八十餘名槍械整備在興化鎮（六大屯）東北被陸軍追擊日昨該匪等逃抵邑北頭屯又經陳軍步一營第二連連長傅凱臣及警察第五區區官張貴升保衛團保董蔡子龍合力攻擊卒將該匪擊出界外向東逃竄云

△昂昂溪▽

詐財未遂

驛街發合店日前二號晚間有某甲身着制服闖入櫃房聲稱執事劉長德販賣鴉片非將煙具拿出歸案訊辦不可否則須與十元大洋了事正在爭吵間適駐本驛奉軍四旅八團二營稽查王振岐帶兵查店瞥見某甲知事不妙比即鼠竄而去矣

本社營業部啓事

本社擬派社員張鶴亭赴北省各地提取報款日內出發持有清單收據爲憑仰到處分館見此證據將款照付莫稍觀望爲荷特此佈告

海龍代派處易人

本報海龍縣代派處經理人宋孟石自請辭職現已另委韓品山君爲經理社嗣後海邑閱報諸君即向韓經理接洽可也特此佈告

彰武縣新設分館

本報在彰武縣街新設分館委任舒振之爲經理自翻館本報代辦廣告而該邑各界人士如有欲訂閱報章及刊登廣告者希逕至分館與舒經理接洽面議可也特此佈告

本館附設□□比案公道外埠函購郵費自理　本館主任彭望延謹白
浙江　江西　副務　九月十二日開獎頭彩五萬元　八月廿六日開獎頭彩二萬元
設而至于各城運送貨物上下均其順安如蒙賜顧請臨面議　長春　公主嶺　四平街　開原
花柳病六百六號注謝
切行爲均與敝分社毫無關涉恐未週知特此敬佈
有疾病立即醫治時時恐間年餘無來我民受恩深重實不啻泛泛以示不忘　開會決議押各犯公啓

民國要聞

○調和粵局之兩要電

▲莫榮新贊成調和
▲林葆懌願任調停

▲莫榮新電　李鎭守使魏總司令均鑒接誦兩公感電並辱麗公陽皆誠懇爲榮藹然仁者之言循誦再三感佩曷禦夫以粵人治粵榮新向表同情不獨武鳴之意然也榮新以衰朽餘年承乏粵局支撐維持力竭心殫而大局遷延內訌迭起民生之凋敝如故財政困窮如故遺任重荷非衰朽之所能勝早思引避以讓賢者惟念粵省爲護法首義之區關係大局尤重若一旦潔身引去不問治粵果否得人則將何以對我粵人淑我大局競存反顏事仇倒戈內犯以之治粵人格何存此則榮新所絕不敢贊成者也然則中不可用達于節陳炯之流外推賢讓能風具此心兩公不妨開誠相示但期治粵得人有裨大局不辜數年護法初衷結存誤亦求榮新息肩有日受賜多矣然有不能已於言者兩公以保全桑梓之心本息事寧人之意武裝調和其志良苦其心可原然兩軍接觸相距太近誠恐千辛萬苦一日暴發不可收拾即欲從事疏商將無餘地此則諒非兩公之本意也尚冀保全粵城士庶嚴束所部勿令接觸過近俾得從長磋議至爲厚幸專復佈臆榮新叩魚印

▲林葆懌電　廣州莫督軍汕頭陳總司令鑒粵桂戰酬先事悟然欲調解未由進言倘一任潰裂則妨害大局殊非淺鮮頃接李登同鎭使魏麗堂處長代電並承麗兄過議備悉顛末意欲葆懌出爲調和勿使地方糜爛仲之憂爲之少釋葆懌在粵一日麗當一日維持治安之責趁此秩序尚存調停之法當負各方停戰入手務請各方明令即日停止戰事止之動作俾得開誠協商俾漸入和平亦願出任調人此不忍脣齒相依之粵桂而重淪胥于浩劫之中爲天下笑區區摯誠敬聞明令林葆懌叩印省議會林議長轉感日代電敬悉粵局務望痛切執事爲桑梓計出任調停既承雙方容納當易於解決猥荷尊意義無可辭業經分電日公競公請其雙方即令即日實行停止戰爭上之動作開誠提出具體辦法俾調人得以居間排解共衛大局近日省會人心惶惶尤在維持治安具資鎭攝並已電令同麗堂兩兄知照矣念附林葆懌叩印

○領事團之停戰忠告

據二日廣州電訊云廣州領事團自李福林魏邦平舉應粵軍後深恐演出劇烈之戰事故曾叠次召集領事團會議討論忠告粵桂兩軍迅速提出停戰條件以免地方再糜爛而涉及僑民生命財產援具所議辦法（一）由各國領事名義忠告雙方即日停戰（二）此次戰事之結果領事團出任辦理（三）敦勸粵軍後路勿再前進（四）凡關調停及雙方應有之條件均由領事團担保辦理云云

○五日閣議紀聞

五日爲星期二閣議例會之期靳揆及各閣員均于上午十一時先後蒞院旋即開議重要案計十二起（一）外交部提出擬訂管理俄僑辦法六條請公決（結果）通過（二）海軍部提出請設置海疆正副防禦使案（結果）通過（三）內務部提出修理國道以工代賑擬先辦由北京至濟南由濟南至開封由開封至長安三路請公決（結果）通過（四）內務部提出擬設辦理一切賑務特別機關定名爲賑務處綜理一切事宜（結果）照准（五）內務部提出籌辦京畿災民粥廠棲流所及棉衣三項預算請款四十餘萬元請指款核撥結果照原數通過交財政部赶速籌付（六）法制局說帖修正原有條例等處組織條例請核定公佈（結果）通過（七）派張國淦兼充高等文官懲戒委員會委員長案（結果）通過（八）派王寵惠兼充司法官懲委員會委員長案（結果）通過（九）財政部提出請任文龢爲江蘇財政廳長案（結果）照准（十）財政部提出兩淮鹽運使陸永彬免職遺缺請以趙鑅當任（結果）照准（十一）駐威海衛軍代表林建章電請撤銷辦公機關案（結果）照准（十二）振武軍移往江蘇屯墾案（結果）因蘇人反對交由內財農陸四部核議辦理下午一時散會由財長周自齊海長薩鎭冰入府報告云

○關於財政會議之來電

國際財政會議定期在比京開會我國派魏宸組爲代表出席會議一項此事備提出會議上辦理國際間魏使由昨來電指欲中央謂聞僑公法所有各國與他國之私債不能因其對于宣戰而取消（債權）我國對于德奧所有之債務抑認爲私債及非私債（卽認爲私債［illegible］）

○張斯麐回國與旅俄華僑

［illegible］赴俄專員張斯麐攜同領事朱紹陽行抵莫斯科後經院部調令回國已誌前報聞莫斯科華僑對紹陽等得此消息特聯名致電政府留張願俄僑民尚有十萬之衆希望脫險回國迭經敝會通電請援今張中將斯麐朱領事紹陽相率來俄僑民額首相慶及聞張中將復奉電調回國僑民恐懼異常迫懇電令朱領暫留莫斯科辦理遣送回國交涉事宜以安衆心云云

○五省聯防

不易實現

頃據某政客談云現在直魯豫湘鄂五省聯防一節頗有風傳惟此種辦法自表面上觀之固無不成之理惟所以未能實現者係譚延闓鑒於桂軍敗績唐繼堯屢次派員勸說倘與北方聯防將不能與滇黔定議是以近又主張再觀趨勢然後始可決定方針云

○停止俄使領待遇之解釋

政府以停止俄使領待遇後旅華俄僑屢有反對運動曾討論應付方針昨已議定詳細解釋三種要項以免誤會（一）所有俄前使及各處領事與在華官吏均照私人資格由政府以友誼相待（二）所有關於俄僑一切事項均由中政府設法妥慎保護（三）嗣後關於法律方面決依萬國公例辦理俾重我國主權云云

○擴充哈埠界內警察

▲與路警分權獨立

哈埠俄界業經我國官吏派員接收［illegible］須劃分權限俾得相助爲理而全省警務處妥擬辦法核定施行［illegible］

○臧致平已抵泉州

廈門來電閩軍第［illegible］臧致平所部全軍業于本月一日完全開到泉州接收陳軍防次但對于陳軍所放官吏概不更換外但保各官吏所收賦稅解作陳軍軍餉云

○鄂省長與代表之酬酢

昨日（四日）正午十一時新任湖北省長夏壽康氏特宴請鄂省旅京各縣代表及新到京之各省代表八十餘人於中央公園來今雨軒酒至半夏省長舉杯起敬徐徐而言曰壽康此次受命爲湖北省長始以自揣才力不足之故曾堅辭不就諸公諒有所聞嗣因各方面之勸慰懇懃至於今日已有不能不赴鄂之勢故今日特約集諸公表示去鄂之決心以安我同鄉殷殷之盼望惟值此尚未就任之際願稍具鄙表示政見不過壽康私心揣測與政府及鄉人共同希望之點有三（一）數載以來南北相持不下湖北又爲南北之中心從此南北當局如能顧念貧苦之情互謀講和之計則已否則同室縱有再見干戈之日壽康此去亦當本中央保疆息民之義與王督軍協同辦理使吾省不爲天下之戰場此私心希望者一也（二）［illegible］省之民同心努外之希望省官吏刷潔已奉公之本旨大家屏除私見惟共同之利益是謀始能達到保國息民之目的此私心希望者二也（三）爲政須先救亂而後言造福故壽康者爲民于保留息民四字將來保民可息［illegible］之幸福此私心希望者三也至于壽康本身問題請聖賢勉爲天下善士之言時復念念惟爲善之故此欲不敢希冀爲天下之善士然亦當勉爲一省之善士故壽康抱有一宗旨一切可以犧牲惟名譽不可以犧牲此外尤有不能不附帶聲明者壽康此去旣爲中央之命官對於官治各項事務之進行當然以服從中央法律命令爲根據國民順時勢之要求謂爲有實行自治之必要依法經全體國民或省議會通過後壽康爲於國民一份子之列縱欲不贊成亦無此權力此則希望諸君對於官治自治兩層須分別觀察者也云云全座鼓手如雷并公推雜瑗等致答詞大意若謂同人所希望於夏省長者夏省長已完全說出故同人等滿意非常惟尤有不能已於言者夏省長此去宜建立于武力上之政治變而爲建立于民意上之政治則同人亦萬衆一至之精神爲夏省長之後盾［illegible］

○新銀團擬稽核借款用途

▲事前對華之協議

新銀團成立後關於對華借款辦法各國代表時有協議茲據外交團方面得美國某要人特談云此次新銀團分子中已開會之前已有稽核各代表意見討論之點（一）主張設一稽核員任稽核中國今後借款之用途其辦法如下（一）稽核員由美英法日四國輪流充任（二）稽核員之任期由銀團會議決定之（三）稽核員之俸給按照借款額之比例［illegible］（四）稽核員得聘任中外人士［illegible］稽核事云

○劉存厚入川之質問

［illegible］

○法商組織航空運輸

［illegible］政府決定取消前議昨由外交部函復駐京法國公使云云

○外蒙問題之緊迫

現在外蒙問題又處於沉悶之際加以張家口氣車已皆不開遂致交通隔絕外間［illegible］均據外交界消息劉［illegible］使署所得報告外蒙近來動搖益甚危機四伏［illegible］已有兩次暴動［illegible］夜間未成大禍然中國內地軍隊已不能維持倘中央若不積極設法維持外蒙前途實有不可挽同之慮云

社會瑣聞

▲出風頭倒霉之趣聞（天津）

［illegible］

▲死後送棺新問題（上海）

［illegible］

▲區長偷雞（江蘇）

江北某縣警察區長某本一紈袴子［illegible］

▲一女八夫之怪聞（江西）

南昌［illegible］美而得［illegible］不能堪託媒［illegible］出賣爲游民八人合出一百七十六元［illegible］去每人一夕以年之長幼爲當夕之次順無間言婦亦將［illegible］此事［illegible］風化關有責者嚴加取締也

▲和尚倒霉（［illegible］）

［illegible］

▲一封兇書（上海）

法界某煙紙店學徒［illegible］

▲夢中會面起交涉（上海）

昨夜八時許浙江路之芝罘路口見有一身穿短服之少年與一教授魔術者斷斷爭執細聽之始知該少年於前一日出小洋兩角求得符籙一張欲與意中人夢內會面因並無效驗仍向之索還所給之錢而授術者謂小洋兩角本來只可以夢中通信若要兩人相會至少須加三倍且云如果意中人有板壁面韓貼床者則與難見效云云聞者咸大笑

［illegible］弟任職後對於地方公事尚知整頓惟性極浮夸尤嗜賭博前夕與淮商某某等［illegible］鬪撲克彩注甚豐詎屢次投機（俗稱偸雞）俱遭失敗計一夕之間所負約三千金某雖懊喪然猶强作大言謂區區小數不足爲意云

實業淺說

燒窯糠灰法（易茂甫）

［illegible］

作蠶簇之佳材料（易茂甫）

［illegible］此油後爲日用食品其萃富於纖維西人已有專製此項纖維物者然據日本佐藤米吉氏試驗以亞麻莖作蠶簇不獨可省手工且頗爲美觀此種蠶簇較稻草尤爲合用［illegible］農民盍不廣爲種植以興絲油二業之大利乎

假漆的功用及其配合並使用法（章育）

現在各廣貨店裏頭所賣的細木器具如時辰鐘照像架之類顏色鮮明叫人看了不忍放手但是這件東西都是用假漆塗過的舶來品居多本國貨簡直沒有不知這種製造工很省利很大實在人人皆能仿造的東西我向大家說說他的功用和配合並使用法大家何不趕緊去試試呢假漆是一種膠質和酒精配合起來塗在器物上面他就會生光還且不腐因爲他的功用和漆差不多所以叫做假漆用他塗在物上不但顏色鮮明並且容易乾燥不像眞漆那樣遲時間可以省得許多此是他的好處這種假漆不祇一樣特將功用最大的酒精假漆和金色假漆的配合及使用法分述如左

第一　酒精假漆

配合　用純的酒精十分之六合來衣（五金店裏有賣）十分之四適合起來裝在大玻璃瓶中將口封住以手搖之即成一種沒有顏色的液體這就是酒精假漆

使用法取要塗漆的竹木東西先用砂紙打磨得平滑了任意思所欲的那種顏色塗在器上待乾燥了再用木賊草（藥店裏出賣）細細的打擦起毛筆或刷子來蘸假漆的液體塗上去待他乾了再塗一連四五次他就會放出光來若用蠟布抹一抹便覺得非常好看

第二　金色假漆

配合法用番紅花一分藤黃一分血竭一分和純酒精四十分混合起來裝在大玻璃瓶中將口封住放在大陽裏曬或擱在溫暖地方等到他的顏色變黃了就用濾水紙（西藥房中有賣）濾去渣滓就可用了

使用法取要塗漆的東西先用砂紙打磨平滑了皆可用他塗抹若要他格外光亮待乾燥後可用細石粉或瓦灰再擦一遍就同退光金一樣了

經濟欄

◎米及雜糧油荳餅（九月二十五日）

本星期各雜糧市況惟荳因洋莊動辦而存底已薄故價已大漲其餘荳豆等市面皆屬平穩日下本埠各種雜糧市價以菜籽爲最旺因東洋市面銷路非常暢落各貨均受損失［illegible］一物向銷東北故通來毫無成交［illegible］致將各種市價列左

雜糧市價

九江鄱陽黃荳	三〇九
寧都黃荳子	三六〇〇
九江鄱陽菉荳	三四〇〇
九日芝麻	三九四
常州牛皮黃	六七一
漢口黃荳	三一〇
漢口菉米	三二〇
漢口稻青	三二〇
漢口菜荳	三一八六一

［illegible］

◎俄滬斯［illegible］業之復［illegible］

［illegible］

◎生絲市價之前途

據美國統計雜誌謂最近日美等國生絲價格［illegible］減少之故因今年上半期［illegible］絲之用途［illegible］減少［illegible］日本之生絲市價亦［illegible］不能久終可復漲望業生絲者共注意及之

◎最近上海之金融

▲棉花（九月廿五日）

瑞和洋行云黎物浦最近電十七日電訊棉市現貨價仍不動爲二十一辦士八分六八期貨市面略漲計十月份十九辦士百分六八元月份十八辦士百六一即棉價仍穩定計九辦士半俟棉市面現貨計價三十元五角期貨元月份二十四元二角三月份二十三元六角二五月份二十二元九角至於卽棉本季收成茲據私人函稱謂近來雨量［illegible］

［illegible］不足情形雖未甚好惟［illegible］天公賜降甘霖字林西報云據十七日里物浦通訊謂［illegible］人之風潮已解決棉織工人風潮亦有和解之望故市面可［illegible］

民國九年十月九日　上庚申年八月廿八日　丙戌　大安　各人吉凶

一白之人辯論雖勝利得卻歸他人之手▲二黑之人如不急能達所望之日南北吉▲三碧之人我欲得人且欲之日東吉▲四綠之人利得出當而和西北吉▲五黃之人應中樞之宜吉宜東南吉▲六白之人立身出世之第一出仕旅行吉▲七赤之人實未和吉▲八白之人西北吉▲九紫之人凡事失敗東西丑未吉▲八白之人退守爲要出欵注意南乾吉▲九紫之人所待之事得吉報之日工作動土吉南北吉

四洮鐵路工程局廣告

本路頃奉
交通部頒發國有鉄路運送賑濟平糶糧食減價條例玆將條例全文登載附
端凡在本條例期限以內有須運送賑濟物品及平糶糧食者務祈
查照條例與本路接洽辦理爲荷

國有鐵路運送振濟平糶糧食減價條例

第一條　凡國有各鐵路運送振濟物品及平糶米糧其減價辦法依本條例之規定行之

第二條　凡國有各鐵路運送振濟物品或平糶米糧非有地方最高行政長官或專辦振務正式機關之公函證據運送物品名目數量及上下車地點逐項列明經交通部或鐵路局核准者不得照本條例之減價辦理
前項專辦振務正式機關以政府特准或地方行政長官批准呈報主管部案立者爲限

第三條　凡運送振濟整車物品糧食前赴災區經行國有各鐵路依照該路普通運價四折核收現欵
本條例所謂振濟物品以左列各項爲限其他物品仍照普通運費核收
一糧食　二振濟衣服　三銀錢　四棚帳及振濟藥品
但前項振濟糧食係指粗糧如小米玉米高粱山芋及其他可充饑之粗食糧

第四條　凡運送整車米麥辦理平糶如經行國有各鐵路按各該路普通運價七五折核收現欵其商家運送平價出售者同

第五條　凡運送賤價之整車粗糧辦理平糶如小米玉米高粱山芋及其他可充饑之粗食糧前赴災區經行國有各鐵路依照該路普通運價五折核收現欵其商家運送平價出售者同

第六條　凡辦理振務人乘自車者得照經行各該路普通票價減半收費
前項乘車人員須由專辦振務正式機關將乘車人數等級上下車地點及日期詳細函開經交通部或鐵路局核准者發給減費憑單方准照減價辦法持照赴站購票登車

第七條　如遇重大之振其辦振人員得由交通部或鐵路局察看情形酌給減價定期乘車証

第八條　凡運送振濟物品及平糶米糧應由第二條規定之地方最高行政長官等先期詳開函達本部以便酌核辦理如裝運時有發現種類不符或超過所載數目及不按下車地點或中途私卸者仍照各路定章處罰

第九條　凡運送振濟物品或平糶米糧其裝載不滿一車並一次可以完竣者由第二條規定之地方最高行政長官等函請交通部或鐵路局飭站照辦其有大宗振濟物品或大宗平糶米糧應由第二條規定之地方最高行政長官等函請交通部核准後由交通部刊發減價憑單以便臨時填用赴站交價換票裝車

第十條　運送振濟物品及平糶米糧除運費照第三條第四條減收外凡裝卸費及一切雜費仍照各路定章徵收

第十一條　凡運送振濟物品及平糶米糧不得夾帶商品及違禁物危險物如有犯者一經查出即照路章究辦

第十二條　振濟物品及平糶米糧之運送時途中照料一切由托運者派人押運自行保管

第十三條　凡運送振濟物品及平糶米糧除本條例規定者外關于經行各路運貨及一切章程均應遵守

第十四條　凡非本條例所規定之機關無論運何種物件均不得照減價辦理

第十五條　本條例定于民國九年九月二十七日施行至本年十二月底止

哈爾濱戊通航業公司臨時股東會廣告

股東諸君大鑒啓者本公司現有要事特定於本年十一月七號下午一鐘在哈爾濱道外十二道街大興路江沿總公司開臨時股東會屆時務祈股東諸君蒞場會議 並希於十一月七號以前隨帶股票或委托代表持證逕赴總公司換取入場券 如未經換取正式股票者並請持入股收據換給正式股票爲荷

戊通航業公司董事會啓

資本金八千萬元
現已收入資本金五千萬元
積立金七百六十五萬元

朝鮮京城南大門通　振替貯金口座 京城三三三番

本行辦理存款貸資割引匯兌事務買賣銀塊金塊其他一般銀行業務莫不執行並在朝鮮滿洲由券處管理金庫事務

朝鮮銀行

總裁 美濃部俊吉

◁分行及出張所▷

日本 東京、大阪、神戶、下關
朝鮮 釜山、大邱、仁川、平壤、鎮南浦、元山、群山、木浦、羅南、新義州、會寧
滿洲 大連、旅順、營口、遼陽、奉天、新市街、鐵嶺、
東三省 開原、四平街、鄭家屯、長春、吉林、安東縣、龍井村、哈爾濱、傅家甸、
中國本部 上海、青島、天津、濟南、
俄領 海參威、(貨幣交換所)、尼古立斯克、哈巴羅斯克、
其他 紐約、倫敦巴黎及內外樞要之地均有匯兌代辦店分行及出張所

完全淋藥

淋者淋瀝也尿道發炎濇不通暢必淋瀝而下故曰淋症又名白濁此症蓋因花柳娼妓之傳染或由患此症者之交接或感受風寒或房勞過度故致病之由雖不同而此症有急性慢性之別初起爲急性淋日久則爲慢性淋也初則尿道搔痒小便頻數漸次疼痛白濁淋瀝不止或則遺精甚則出血以致全身倦怠痛苦難堪倘日久失治諸病叢生必及於危本藥房近由歐西購到特別新藥復加炮製名曰殺菌止淋丸專能殺菌解毒治淋去濁無論何種淋症均能神効輕者一星期全愈重者二星期則除根誠爲世界獨一治淋之聖藥也○各界諸君如患此症經過多醫不效服藥無功者請嘗試之方信言無虛謬耳○此藥一日服六粒定價小洋九角○一星期需四十二粒定價小洋三元外埠函購加郵費二角

奉天大西關上頭
英美大藥房主任侯鳳崗謹啓

下痢と腹痛を治し腸胃を健全にす

健胃固腸丸

本藥專治赤痢霍亂其効如神凡傷食傷水停滯夜寒時冷不住腹鳴痛疴腹痢等症服之者照日平胃弱之人朝夕一回每服五粒腸胃之病自離身體日益健壯矣

大日本大阪、東京
建筍老舖 谷回春堂大藥房
民國各省各埠大藥房均有寄售

小說
梅蘭芳

本社發行之梅蘭芳小說第一版二千餘部早經售罄茲以閱者連函索購再版發行但書印多名購者從速爲盼
定價奉大洋壹元

盛京時報發行部

再版出售

本報分館及代派所均代出售

汽水機器出兌

本公司前在大美國機器一套材料藥子精稍備甚多廉價出兌如有願買者小西邊門外商埠東方汽水公司詢字面議可也再本公司上樓房一概出租特此佈告

東方公司謹白

牛心台 無煙煤
三有公司
電話日二四三番 中二〇〇號

和合藥水

和合藥水之功用至偉決非其他壯陽之藥所可比擬其成分中含有多量之有亨賓能有助乎房事而無損乎體氣凡陽萎血虛等病服之無不奏効無病之人服之則於此中得無上之快樂無窮之妙趣飄々然慾羽化而登仙此藥幾疑天上有人間難得此奇文各界諸君愼毋失之交臂也

有病者不可不用和合藥水

凡患陽萎不擧擧而不堅早洩遺精諸症者於生人之樂趣或全失或減少若是者宜服和合藥水挽狂瀾於既倒斟大倫之已乖洵可樂也

無病者不可不服和合藥水

無病之人固享無上之快樂然所享者多常之樂趣非所語於特別之樂也慾得無上之樂非速服和合藥水不爲功

定價 一元、二元

各處均有代售

本舖 東京 泰昌公司

美味與滋養兼優之葡萄酒

赤玉牌葡萄酒

七位醫學博士無不稱讚此酒謂爲滋養豐富增血肥肌健胃與奮其効力頗爲顯著云云

有類似之僞品時請認明赤玉商標

敬祝君之康健

君能以君之健康元氣活潑圓滿君之家庭且使君之事業愈超發展者無他未忘朝夕一杯之赤玉葡萄酒故也赤玉在藥效葡萄酒中爲第一之優良品有助消化補血液恢復肉體精神衰弱之能力是以與君以現在之幸福是知赤玉葡萄酒

朝夕一杯優於百藥